寄贈 10.11.18 帝國圖書館

京城日報
十一月十五日(金) 夕刊
編輯兼發行人 吉島見治
印刷人 小川三之介
發行所 京城府太平通一丁目 合資會社 京城日報社

ふぐ料理 旭町一 川長

北支事態の急迫で 要人の往來頻繁
國民黨治下よりの離脫に對し 一般有識者は期待

【北平十五日電通】北支事態の急迫と共に宋哲元、秦德純、蕭振瀛氏等各要人間の往來頗る頻繁で、十四日深更に至るまで首腦者の門前は自動車の市をなしてをり關係要人の出入り引きも切らず異常な緊張振りを見せてゐる、一方市中には各種の謠言が行はれてはゐるが、市政府當局は嚴重之を取締つてゐる爲極めて平靜で、一般有識者は目前に迫れる新事態の發生を絕對不可避の必然的結果なりとし此の新事態に依つて南京政府の羈絆より脫し國民黨治下より離脫することに大なる期待をかけてゐる、北支は今や最高首腦部の活發なる動きを續り、緊張してゐる

王曹氏らが— 首腦部と會見

【北平十五日電通】十四日天津より來平せる王揖唐、曹汝霖氏等在野有力者は十五日午前宋哲元、秦德純、蕭振瀛氏等北支最高首腦部と會見、北支新事態に處すべき方策並に具體的內容等に關し重要協議を重ねた、王、曹兩氏も北支新政治機構の重要機務に與ることになつて居り、支那側の準備は茲兩三日中に完成され急展開を見るものと豫測さる

百武司令長官 上海へ 今後の對策協議

【上海十四日聯合】第三艦隊司令長官百武中將は十五日午前五時十四分球磨で上海に來滬し新旗艦に乘り替へるはずである、同日午前九時佐藤海軍駐在武官、安田參謀神野武官等は出雲に赴き水兵狙擊事件の經過を報告するとゝもに、今後の對策を協議するはずである

北支那自治工作 愈よ本格的！
河北自治促進會が宣言配布

【天津十四日聯合】北支那民衆の總意を代表する河北自治促進會は四日附で自治宣言書を河北各政務機關、各新聞社、公共團體に配布した、宣言要旨次の通り
一、刻下の情勢に徵し北支那の各機關は南京政府の羈絆を脫却して人民自治を斷行する事を要す
一、平津衞戍司令宋哲元氏、河北省主席商震氏等政局擔當の重任にある要人は須らく自國の動向と、民心の歸趨とを洞察して重大決意の下に善處する事を要す
以上の自治宣言を烽火として北支那自治工作はいよ〱本格的に入るものと豫想される

北支自治政權は 兩三日中に實現
請願運動は蔓延す

【北平十五日電通】自治請願運動は先づ停戰協定地區の全民衆によつて火蓋が切られ、北平これに次ぎ燎原の火の如く全北支に蔓延し北平、天津間の各地及び平漢線沿線に於ても遲くも明十六日中には烽火をあげ、察哈爾、山東の兩省にも燃え擴がらんとし、今や全北支民衆一致の叫びと化し、自治政權の樹立は兩三日を出でずして實現の形勢に急轉して來た

土壇場に至り 商震氏逃避

【北平十五日聯合】河北省政府主席商震氏と平津衞戍司令宋哲元氏との自治合作は最後の土壇場に至つて決裂、結局商震氏は演習と稱して滿城に逃避し麾下部隊の集結を待つてゐる、商震氏は保定にある萬福麟氏がクーデターを斷行するのを極度に懸念してゐると見られる

漢口支那街に 抗日反滿傳單

【漢口十五日聯合】武漢三鎭一帶の排日機運は過般來極めて重大化を傳へられるに至つたが、十四日夜漢口支那街に多數の抗日反滿傳單が撒布された、傳單は東北失地回復外國租界回收等を要求次の如き諸項をあげてゐる
一、東北四省を回復せよ
一、各外國租界を回復せよ
一、關東州を返還せよ
一、台灣を返還せよ
一、日本陸海軍は速かに中國領土より撤退せよ

天皇陛下 延岡に行幸

【延岡電話】神都宮崎御駐輦第二日を過させ給ふた 天皇陛下には十五日南九州の工業都市延岡に行幸あらせらるべく、午前八時五十分行在所御出門、略式自動車鹵簿にて各供奉員を從へさせられ沿道に奉拜する十萬の民草に御會釋を賜ひつつ宮崎驛に向はせられ、同五十七分御發車、十時三十四分延岡驛御着、自動車にて延岡城山中腹に御着、中田市長の御先導にて御展室所に玉歩をはこばせられて、新興工業都市として力強い發展途上にある衞城下延岡市を約廿五分に亘り御興深く御展望遊ばされた後、同十一時五分同所御發十一時十三分旭ベンベルグ絹糸工場に御着、工場內を御巡覽、終つて正午同所御發自動車にて延岡驛に向はせられ、同七分御發車、宮崎、都城を御通過午後四時五十一分鹿兒島御着車、同五十九分大演習の統監大本營にあてられた縣立第一高女行在所に入らせらる

☆ ☆ ☆ ☆

中央軍の北上は 斷然默視し得ず
わが關係方面の神經を刺戟

【東京電話】南京政府は目下開會中の五全大會に於て對日外交根本方針を決定するを理由に、旣に正式回答期に達してゐる我が對支根本政策三項目に對する諾否の態度を保留しつゝあるが、一方に於ては南京政府は今次の新幣制斷行を直接動機として展開し來つた北支の自治、財政分權確立阻止の目的をもつて中央軍の北上を企圖するに至つたものとの報道が一部に行はれ我が關係方面の神經を刺戟してゐる、即ち
一、中央軍の北上は西北赤化防衞をその口實としてゐるが赤化共同防衞は我が對支根本政策の一大項目である赤化共同防衞に對する南京政府の態度分明せざる以前に、俄かに中央軍の北上を見るが如きは中央軍の赤化防衞の使命に多大の疑惑を抱かしめるものである
一、北支自治財政分權確立は北支那民衆の絕對的要望であり、それは悉く南京政府の積年の惡政に原因を有するものであり、眞摯なる民衆の希望に對し南京政府の武力干涉は如何なる意味よりするも東亞安定維持の根本方針に反す
一、帝國政府は北支自體に對し南京政府の愼重なる再檢討を要すると共に、赤化共同防衞に對する南京政府の態度を追及し、中央軍の北支進出の如き事態は東亞安定維持の根本國策よりしてあくまでも默視せざるの態度を決定すべし

北平各實業團體 北支自治を通電

【北平十五日聯合】北平市商會、銀行公會、職業公會以下各種團體組合は、十五日午前一齊に蹶起全國に宛北支那自治の通電を發した

五全大會開かる
討論は相當紛糾せん

【南京十五日聯合】民國廿三年十一月以來久しく遷延を重ねて來た第五次國民黨全國代表大會正式會議は、蔣介石氏を初め中央、西南派、北支代表約六百名出席裡に十五日午前九時中央黨部大禮堂に於いて開催された

【南京十五日聯合】五全大會本會議においては四全大會より今日に至る四ケ年間の黨務及び政治情勢につき、中央常務委員及び政府各主管機關よりそれ〲報告あり、本大會は延期に延期を重ねて來たものであり、且恰も對日問題で空氣極度に惡化し、就中行政院長汪精衞氏狙擊事件及び上海における反日事件頻發の直後であるため、强硬派の策動もあつて討論は相當紛糾を見るものと見られる、十五日の本會議においても政務報告中對日問題、北支那よりの黨部撤廢事情に關する報告は出席代表の最も重視するところで、刻下の緊迫した日支關係を反映して猛烈な質詢が續出するものと見られる、これに對し中央當局は出來得る限りこれら討論を回避しようとしてゐるが歐米派、親露派及び反汪派は早くも聯合戰線を張り、對日運動の再燃を利用して對日强硬論を提げて汪精衞氏一派の政治勢力の切り崩しを行はんとしてゐる、從つて中央當局がこれら强硬派に敗るればこれを契機として國民政府の對日方策は重大轉換を來すことゝなら

支那人避難民 漸次數を增す
上海は大混亂狀態

【上海十四日電通】上海市政府當局の發した安民布告は何等の效果なく、却つて謠言に謠言生んで居るので我が陸戰隊當局は嚴重に監視しつゝあるが、十四日夕刻から租界北部吳淞、閘北方面の支那人避難民は漸次その數を增し、又一方支那人街は夕刻より悉く店舖を閉し、街路には避難民が家具その他をトラツク、黃包車などに積込んで右往左往し非常な混亂狀態を呈して居る、これら支那人避難民は何れも佛租界方面に向ひつゝあり、その數は益々增加して止まるところを知らぬ狀態である

又復毆打さる

【上海十四日電通】十四日午後九時頃上海北部小學校高等科一年生富作源三郞君(一三)がチツコン路マーケツト附近を通行中、突如學生風の支那人のため路次內に引込まれ、散々毆打された事件あり、目下取調べ中である

齋藤子を委員長に推し 審議方針を協議
諮問第二號に關する 內審特別委員會

【東京電話】內閣審議會諮問第二號文教刷新に關する第一回特別委員會は、十五日午前十時より首相官邸に開會、齋藤、水野以下各委員並に白根書記官長、吉田調査局長官外各關係官出席、先づ委員長の互選を行ひ齋藤子を滿場一致を以て委員長に推薦し、次いで諮問第二號
我國內外の情勢に鑑み文教を刷新するの根本方策如何
に關する今後の審議方針に關し協議を行ひ
一、教育問題中特に財政的見地から檢討するのを便とす
一、學校教育問題を先議項目とすべし
などの意見が出たが大體現在の教育制度の缺陷が奈邊に存するか改革の目標を何處に定めるか、即ち文教刷新の目標につき討究を進めることを決定の上、各委員より現在の教育制度に關し忌憚なき意見の開陳があつた、その內主なるものをあげれば
伊澤委員 現在の教育は餘り頭腦教育に偏重し過ぎ、精神的肚の教育が閑却されてゐる
齋藤委員 指導的人物の細分布が現在の社會情勢に鑑み特に必要である
などの注目すべき意見があり、內閣調查局、文教刷新對策樹立に對しては特に之等の諸點を目標として研究を進めることとなり正午散會した、尙次回は二十五日午後一時半より開會、松田文相の出席を求め教育問題の全般に亘り文部省の意向を總取し、根本方針につき意見交換を行ふ筈

岡田首相あす 園公を訪問

【大阪電話】岡田首相は突如豫定を變更して興津坐漁莊に園公を訪問することになり、十五日午後十一時十五分大阪出發、十六日午前八時三十五分興津驛着坐漁莊に園公を訪問、挨拶を述べ重要事項を報告、意見を開陳し園公の諒解を求めたのち種々時局に關し懇談する筈であるが、內外時局の重大に鑑み岡田首相の園公訪問は各方面より注目されてゐる

豫算編成の 確信を報告

【東京電話】岡田首相は十六日大演習の歸途興津に園公を訪問する

教學刷新委員を續り 政友大もめ
きのふの幹部會で

【東京電話】政友會では十四日午後二時より本部に定例幹部會を開き松野幹事長より
文部省の教學刷新協議會に島田總務を委員として送ることゝなつた
旨を述べ諒解を求めたるに對し、中谷、熊谷(直)川村、竹內、津雲、宮澤、山本(悌)菅原諸氏は
同委員會は國體明徵問題解決のため設けられたものであるが、我黨の態度は明かであり今更委員を送る必要はない、又金森法制局長官が出席する樣な委員會に出席することは甚だ不穩當である
との主旨に基き反對意見の開陳あり、これに對し島田總務より
黨として委員を送ることゝなつたが、若し黨員の意向が反對であれば後日委員を引揚げても差支へないと思ふ
旨辯明あり、これに對し更に川村竹內兩氏より
斯の如き處置は黨の國體明徵方針に疑義を生ぜしむる恐れあり
と反對意見を述べ、結局この問題を再檢討しては如何と提議しその通り決定、次に宮澤總務より
自分も委員として交涉を受けたが、黨議で反對に決定すればこれを拒絕してもよい
と述べ四時半散會した、右の如き反對意見が出たので黨の方針を再檢討するため十五日午前十時より急遽總務會に有志總務會を開くことになつた

比島大統領就任式
けふ盛大に擧行

【マニラ十五日電通】ケーソン氏が初代比島大統領に就任するの盛典は十五日擧行された、此日マニラ全市は歡喜に沸き返つて居り、議場前に一萬二千五百ドルを投じて整へられた大スタンドにはアメリカ、フイリツピン兩國旗が飾られ、午前七時二十五分より參列の官民夫々指定の席に着く、八時十五分フイリツピン總督マーフイ氏アメリカ陸軍長官ダーン氏初代大統領ケーソン氏同副大統領オスメナ氏等は滿場の起立拍手裡にスタンド正面に居列び、茲に初代大統領の就任式は開會された、ケーソン大統領に祝意を表する祝砲は殷々として十九發轟き渡る、ケーソン大統領はオスメナ副大統領と共に前に進み出で嚴として聲なき大衆に向ひ吾吐朗々就任宣誓をなし續いてケーソン大統領の施政演說あり就任式は同九時閉會した、尙在留邦人は日本商業會議所主催の下に數百名が祝賀行進に參加し東亞に誕生する友邦の慶事を衷心から祝賀した

植田軍司令官けさ歸任

植田軍司令官は大演習陪觀のため九州に行つてゐたが、十五日午前七時卅八分龍山着歸任した

犯人逮捕に懸賞金

【上海十四日電通】中山水兵狙擊犯人逮捕のため、十四日上海市政府公安局も一千弗の懸賞金を附する旨發表した

英政戰審判の日
女子有權者斷然有力

【ロンドン十四日聯合】イギリス下院總選擧は十四日午前八時全國に亘り一齊に開始された、保守黨首領ボールドウイン首相も今日は一介の選擧人として午前十時半ダウニング街十番地の首相官邸を出で、自動車でウエストミンスター區の投票場に赴き清き一票を投じた、天候麗かで絕好の選擧日和だ
全投票は午後八時乃至九時までに締切られ投票終了をまつていよいよ開票に着手、二百三十二區は十四日深更迄に結果を發表するはずである、殘り三百八十三區の分は十五日に持ち越されよう、總選擧の異例は女子の有權者が斷然有力なことで男子有權者をしのぐこと百七十五萬といふのだから、このところ全く女人の天下である、尙今回の總選擧における與野各派の候補總數は一千三百四十八で、下院六百十五議席を爭ふ譯だ、僅に ボールドウイン首相以下四十名は無競爭當選である

無競爭當選者內譯

【ロンドン十四日聯合】ボールドウイン首相以下四十名の無競爭當選者內譯次の通り
政府黨 三六
反對黨 四

サ自由黨領 袖落選

【ロンドン十五日聯合】反政府自由黨首領サミユエル氏はダーウインの選擧區において約一千票の差をもつて保守黨候補ラツセル氏に破れ落選した

外、藏兩相再選さる

【ロンドン十五日電通】ホーア外相及チエンバレン藏相はそれ〲再選された

—人—

◇淸水賢雄氏(滿鐵鐵道部次長) 十五日入城朝鮮ホテル
◇宇佐美喬爾氏(同旅客課長) 同上
◇白井滿鐵奉天事務所長 同上
◇西田天香氏 十八日午前七時四十五分入城、廿日午後十時五十五分發平壤へ
◇井上遞信局長 渡滿中廿一日午前二時五十五分歸任の筈
◇河谷靜夫氏(大邱日報社長) 挨拶の爲め十五日來社
◇持永憲兵隊司令官 十四日北鮮より歸任
◇山田城大總長 東上中十五日歸城
◇渡邊學務局長 十四日釜山より歸城
◇下野一氏(日刊大陸社記者) チフスで順化院に入院中十五日朝死去、十七日午後二時高野山で告別式執行

天地玄黃

南京政府は支那を財政的に四分した、四分五裂といふ言葉もある
◇
山東またも政權開放を要求、蔣介石にして見れば、開放する位なら、初から天下をとり申さぬといつてるだらう
◇
そして對日一戰辭せずと景氣よくお出でなすつた、こちらからは誰も戰爭をしようおやないかと相談を持ちかけた者はありませんぜ
◇
もう一つ李烈鈞の論理、對日決戰か對日屈服か二つに一つ、よつて抗日戰爭を起すべきであると、結論が馬鹿にスピードアツプだ

元寇(92)
藤井眞澄作 齋藤五百枝畫

むくりの間者(三)

『あきらめるがよい、あきらめるに越したことはない』
孫太郎が、宥めるやうに云ふと虎彥は、ます〱躍起になつた。
『いや、あきらめられません。それも日本人同士の喧嘩なら、あきらめられぬこともありますまいが、こんどのは相手が違ふ、事と場合が違ふ。諦めてはならぬ、非常に大切なことやと信じまする』
『これはわしが惡るかつた。實はこのわしもな、早う諦めたいことは、諦めてしまつたはうが何のくらゐ得かわからぬやうな、無念殘念なことが、澤山たまりにたまつてゐるのぢや。その無念殘念の溜りものがもとになつて、今の病も起つてゐる。この山に籠るのも、その無念殘念を少しでも諦め、溜りものを洗ひ流して、病を輕うしたいため……』
孫太郎は、さう云つて惱ましげに、兩手で額をおさへた。
虎彥も、すつかり弱つた……といふやうに、じつと少時沈んでゐたが、ふと思ひ出したやうに、頸を擡げた。
『病といへば姉はんのことや。昨日まで寢こんでゐたのに、今朝は夜明前から目を醒して、急に親方を探しにこの山に登りたいと云ひ出したのや。それになほ不思議なのは、わたいよりも足早う先になつてな、登り出したあの恐しい元氣……』
孫太郎、この時急いで立ち上つた。
『すつかり忘れてゐた。下でその姉さんが待つてゐる筈、早う戾らねばならん』
二人は、頂上の奧の院から、先づ毘沙門堂へ下りる。そこへはもう參詣の人々が、ちらほらと來てゐた。例の細道を曲がつて、小屋まで行つてみると、お梅の姿は見えない。
小屋の中へはいつてみると、地震でもあつたやうに、小石と砂が散亂してゐる。
『姉はんもゐないから、おうかた先へ下りたのやらう』
虎彥がさう云ふと、孫太郎は心配さうに、
『それがな、……このわしも病の加減で少々へんであつたが、お梅さんも餘ほど變つてゐた。どうも氣になる。お前早う下りて、旅籠へ無事に戾つてゐるか何うか、みておくれ。若し何か變つた樣子があつたら、面倒ながら、こゝまで知らせて貰ひたい』
『へい。それでは一走り戾つて來ます』
『無事であつたら、わざ〱知らせに來るには及ばぬ』
入口を素早く這ひ出た虎彥
『おゝ、こゝに姉はんが持つて來た辨袋と篠枝が置いてある。親方御承知かな』
『いや、知らなんだ』
『干飯と酒がはいつとるのや。わたいは水を入れた篠枝を持つて來たのやが、むくりのやつとの喧嘩で、何處かへ無くしてしまふた。折角姉はんが持つて來たもの、猪や兎に取られてもならぬ。それいこゝへ入れとくから、どうか使うて下されい』
『ありがたう、ありがたう』
下り道は早い。半刻もたゝぬうちに、旅籠へ戾つた虎彥、何時ものやうに隣の方に寢てゐる姉の姿を見て、ほーッと安心の大息をついたのである。
これからは當分、一人で稼がねばならぬ虎彥である。刀玉仕込みの獨り神樂を工夫して、晴れてさへ居れば每日々々盛り場へ出た。だが、稼ぐのは二の次ぎで『むくりの間者』を探すのが、第一番の仕事であつた。
特に朝と晩は、入江の船着場へ廻つて、蒙古の使が乘つてゐる唐船を、一生懸命に見張つたのである。

婦人公論 十二月號
本年掉尾の豪華版 いづれも好讀物ぞろひ 即刻書店に御豫約を
五〇錢 近日發賣
稼ぐに追ひつく貧乏がある。しかし金持がゲンナリしながら喰べる鯛の刺身と貧乏人が腹をへらして喰べる鰯の干物とどつちが美味いか 柔い文章の中に鋭さを秘めた平助氏が獨擅場の名論文
新貧乏物語 杉山平助

死の床に夫をすてて家出した
この妻に罪ありや
佐藤華子樣
お細ごまのお近況お知らせ下さつて有難う存じます。每日每日貴女からのお便りを待ち佗びてゐました。お手紙にあつた貴女のお心持私よくわかります。罪もないあなたの上に振り上げられたジャーナリズムの鞭の何と嚴しくも心ないことでせう。あなたとしては本意ないとお思ひでせうが拙い筆をふるつて、せめて全國の同性の方方にだけでも虐げられ耐えきれなくなつて、然も最惡の條件の時まで我慢していらした貴女の本當に御氣の毒な立場をお傳へしたいと思ふのです
貴女の親しき友 泰子

かつて半島『赤』の首領 今ぞ『緑の世』を見る
高景欽西大門刑務所を假出獄の恩典で 新生の心を抱き濟州島へ

かつては朝鮮共産青年同盟日本總局の責任者として

地下に暗躍 共産黨再組織に狂奔して往年世間の耳目を聳かした赤の青年が、一度囚れの身となつてからは飜然過去の思想を清算して新人道主義に立ち、將來を嘱望される樣になつたので、ここに假出獄の恩典に浴して更生のスタートを切つた朗らかな話——彼、高景欽は年少の時から文學書を好んで耽讀し昭和二年志を抱いて上京した後はひたすらに志で文學を研究してゐたが、ふとした機會で左翼運動に興味をもつたのが彼の闇の世界へのスタートとなつて福本イズム、マルクス、レーニン等の研究に沒頭狩つて生れた文學への

情熱は轉じ て共産黨再建運動へと彼を走らせたが昭和六年檢擧されて西大門刑務所へ服役來深く過去の思想行動に對して反省を續けた結果共産主義は抽象的な概念理論であつて人間を沒却してゐる點に氣がつきここに

新人道主義 的理想に立脚して人間の再發見をなすに至つたので將來の行動を期待されて、去る十日假出獄を許されたものであるが、新しく生れ代つた人間高景欽は西大門刑務所長以下係員の温かい心に泣きながら郷里濟州島に歸つて行つた

イプセン鉛筆

改悟の人に幸あれ 世の冷い眼から 前科者を救ふ運動
本府法務局で保護事業強化

世が進めば罪も多くなる淺ましい人間の姿である、朝鮮における刑務所收容犯罪人は年々増加し一年の被害額は八百萬圓に上つてゐる併し服役中の囚人は改悛の情著しく假出獄の恩典に浴する者が多い、昭和五年の七百八十五人は九年には一千三十二人となつてゐる、しかし社會では冷遇されて、再犯する者も少くない、これは窃盗、詐欺等で生活出來ない爲めらしい、本府法務局では免囚保護救濟の爲め京城、大邱、平壤などの覆審法院の管轄區域毎に司法保護事業研究會を設置しいろいろと研究した結果遠からず協議會を開いて免囚保護事業を大々的にはじめる事になつた、今のところ對策としての大綱は左の如くなつてゐる

一、司法保護事業協會の本部を京城に置いて各道に支部を設ける

一、協會資金は五十萬圓、これは公共團體その他一般に寄附を求める

一、協會の事業は釋放者だけでなく警察犯の輕犯罪者、不良少年の積極的教導、職業斡旋等もする

それつ!申込め! 職場は手招く
鐵道が四百五十人 スポーツマンも十五人入用

鐵道局の明年度新採用者は中等、專門、大學を通して今年度より一割五分強增の約四百五十名と決定十五日から十二月末日迄申込みを受付けることになつた、この申込者は各部選手は從來採用者の成績良好のため大體今度は十五名を採用の豫定である、なほ申込みは應募者出身學校長經由、學校長推薦書、履歷書、寫眞、成績表、人物考査書、身體檢査書が必要で一切個人の申込みは受けつけない

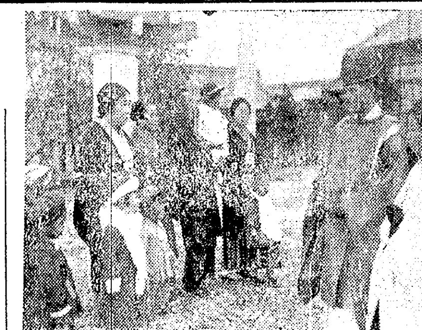

けふの七五三祝ひ

十五日は方々の神社は可愛い子供さんで賑はつた(寫眞は朝鮮神宮)

今年は早く 年末警戒
交番を中心に 本町署陣立

例年十二月十五日から京城府內全市に亘つて歲末特別警戒が行はれるが、本町署では管內にコソ泥、かつぱらひ、萬引の犯人連が横行するので特に一日より警戒陣を布くことになり目下田邊警部補主任の手で陣容をねつてゐる、今回は特に各派出所を中心に警戒網を布き徹底を期する

釜山の海運關係の 暗い影を摘發
水上署俄然活動を開始

【釜山電話】釜山水上署では數日前より活動を開始して府內に於ける一流の海運業者を拘致して極秘裡に取調を行つてゐる、內容は當業者が保險代理店を兼營せる關係上、荷主と保險會社との間にあつて保險金にからんだ何かゞあるらしく目下田邊、遠藤兩刑事が嚴重となり顛末的搜査を行つてゐる、事件は意外に擴がる形勢を示し多年の積弊となつた港釜山の暗黑面を暴露するに至るらしく事件の推移を注目されてゐる

かぜトンプク二回散

京畿道警官 競射

朝鮮警察協會京畿道支部主催の京畿道警察部及び各署の對抗射擊大會は十五日午前九時から龍山射擊場で開催したが、左の如く團體では永登浦署、個人では普成楊州署員が優勝した

◇團體 一等永登浦署平均點四十二點五分▲二等昌德宮署平均點四十三點

◇個人 一等(楊州)45普成員治▲二等(加平)45橋口峰治▲三等(江華)44池上敦▲四等(楊平)43細田順作▲五等(利川)43寺村勘治(寫眞は永登浦署員と射擊大會の有樣)

喜びの永登浦

【永登浦電話】優勝した永登浦署の竹本部長、副田、青木巡査の三選手が佩司法主任と共に朝鮮神宮に戰勝報告の後、午後三時歸署し祝賀會で自祝宴を張つた

間島掃匪進む
軍隊の苦心…大野參謀歸城談

朝鮮軍高級參謀大野大佐は二週間に亘り間島方面に出張中十四日夜歸任したが次の如く匪賊討伐狀況を語つた

滿洲國の秋季討伐は我軍各部隊も協力實施中であるが地域の廣大に比して人員が少いので非常な苦心を重ねてゐる、部隊は約一ケ月間に亘つて山岳重疊たる密林地帶に潜伏して前後十數回の戰鬪で匪賊に大打擊を與へた幹部などは匪賊相手に兵士を犬死させることを惜しみりして殘念がり、犧牲を少くするために苦心慘憺してゐる、住民たちは部隊の移動地を中心として集合しては安心して生活してゐる有樣で、涙ぐましい有樣を呈してゐるが、日本軍の出動は治安維持上に重大な効果をあげてゐる

京城を救ふ爲 防疫大評定
京畿道廳で開かる

既報の如く京畿道知事主催の防疫事務打合會は十五日午後一時から午後四時まで京畿道會議室で開催總督府衞生課西龜衞生課長、伊達京城府尹、大學、醫專、順化院、セブランス各病院長、京城醫師會長、衞生組合長、警察醫等防疫陣の第一線に起つ人々が四十五名出席、明年度に於ける傳染病撲滅の積極的協議を行ひ、都市衞生の確立方法を諮つた

京城觀光協會

京城觀光協會では十四日午後二時から朝鮮ホテルで理事會を開催、京城府民館開館祝賀演藝會を引受けて主催する件につき約一時間にわたつて協議の結果、豫定通り可決し、それより府民館の建築現場を視察して午後四時散會

朝鮮の訓導も 免許狀を交付
內地同樣の資格にす

現在朝鮮の初等學校正教員は第一、二、三の三種類に分れ、內地の本科正教員、尋常科正教員、準教員と同資格であるが、朝鮮より內地に出向した場合は免許狀がないため、代用教員として採用されてゐる、本府學務局では内鮮の學籍が充實された現在、この差別的待遇を撤廢には正教員の數が多いので、近く朝鮮の教員に對しても內地同樣の免許狀を交附することになり、目下學務局でこれに關する具體案を立案、審議室に附される筈である、さらに大野學務課長は近く東上、文部省當局に法制局と緊密連携を行ふ意向である

十三、四の小泥棒連も 大人なみに女持ち!
京城驛を荒しては女と酒

既報の如く鍾路署刑事部では毎日チンピラ共の搜査調査に興平古難ひをしてゐるが彼等の中李成玉(二)外二名は去る十月三日京城驛出札口で現金九十四圓をスリ取りその夜府外新堂里某内外酒店で朝鮮酒二十一ヤカンを平げてそのまゝねこんで仕舞つたが所持金中十圓札一枚を同店酌婦金姬子(二〇)に搦まれましたと自白して失はず、兼子外數名の酌婦を召喚取調べた結果チンピラ共は女道に貢いでゐた事判明

交番に石を投げる女
スワ一大事!キ印らしい

十四日夜十時頃京城鍾路一丁目派出所へ暴言を吐きながら投石、器物其他を破壞せんとする三十歲位の女を同所員が捕へた、精神病者らしく住所氏名不詳目下保護取調中

人妻を賣り飛ばす

全北鎭安郡鎭安面楊奇童(三〇)は近所に住む農業金永奎さんの妻黃仁順さん(二九)を工場へ世話するとて京城へ連れ出し自分の長女吉蘭とおなじ年なのを幸ひ娘に仕立てゝ京城彌生町金光模へ二百二十圓で賣り飛ばし鄕里で知らぬ顔をしてゐたところを十二日龍山署に捕はる

內地送とおみやげは本町一 甘栗太郎へ 電本二九

一日だけの花嫁
娘さんに嘆きの夢

全南光州郡局所面古壯里出身崔錦禮さん(一七)に職がなく、事情は何も知らないで京城資興町三ノ一二五飲食店經營成方の酌婦になつたが、一二日に逃げ出し、近くの餅屋金福順さん方に隠れそこの主婦の世話で嵩奨町三丁目一二一馬車輓金學根さん(二〇)と十三日お嫁入りの式を擧げたが、逃亡がばれて龍山署で取調べた上、一日だけの花嫁はまた哀れ闇の世界へ

檢事局活動 某氏拘引

京城地方法院檢事局近藤檢事は十四日午後四時本町署司法刑事をつれて崇仁洞の某氏を拘引、家宅搜査をして引きあげたが事件は相當複雜してをり、注目されてゐる

豆飛行機 五百圓で
近く日本へ

【東京電話】最近世界各國に猛烈に流行しつゝあるものに豆飛行機がある、之は飛行機にまるで縁のないフランスの一發明家アンリー・ミユニエ氏が空飛ぶ鳥にあこがれ十六年間苦心の結果今年二月初めて公開飛行をした『空の虱』と云ふのがそれだ邦貨五百圓內外で作れると云ふ低廉さと操縱の簡單が特徵で僅か半歲の間に世界各國に五百臺あるといふ、この發明者アンリー・ミユニエ氏と昵懇の日佛文化協會理事櫻澤如一氏が是非日本にも紹介したいとてミユニエ氏を訪問の上フランス人技師一名を同伴して最近歸朝フランスから近く到着する發動機を取付けて年內に第一機を完成し是非『空の虱』を中心とする『アマチユア空の會日本支部』を設立したいといふ希望を持つてゐる

非戰區內に 大土匪

【北平十四日聯合】戰區密雲縣東間の部落に十三日夜二百名の土匪現れ大掠奪を行つた土匪は保安隊に追はれ居平縣に逃入し同縣內で目下保安隊と對峙してゐる

十二棟燒く

【全州電話】十三日午後零時三十分長水郡蟠岩面普於里一〇〇九張雲漢方より失火し十二棟を燒失したが、出火原因は雇人の雄草喫煙の際のマツチからららしく損害は約二千圓であると

遊女毒を飲む

京城彌生町遊廓桃逢方抱へ娼妓蘭藻と佐賀縣生れ新田はる子さん(二二)は十五日朝服毒自殺を企てたが家人が發見、命は取りとめる模樣であるが昏睡狀態である、よく賣れる女だが事情は不明

神宮競技選手 歡迎會あす

明治神宮競技に出場した朝鮮代表選手一行の歡迎慰勞會を朝鮮體協、運動記者倶樂部主催で十六日午後三時から京城ホテルに開催する、會費一圓當日受付の由で奮つて參加せられたいと

芝居以上

十四日夜九時半頃、京城仁寺洞朝鮮劇場では藝苑座一黨が華かにやつてる最中、樂屋では同座樂手張震俊君のオーバ其他六十餘圓が盜まれた、鍾路署で犯人嚴探中

考古會

加藤灌覺氏の話と喫煙器具の變遷供覽(專賣局所藏品)十一月廿二日(金)午後二時專賣局會議室で開く

蹴球豫選

十六日午後二時から舉行の筈の全國高專ラグビー大會朝鮮豫選、普專對醫專の試合は醫專の都合により中止した、なほスケヂユール外に十七日午前十一時から龍山新グラウンドで京城醫專對大邱醫專の試合を擧行

師範學校を年に一校 五校を新設す
年々激增する學童に備へて 本府學務局の計畫

好景氣と就學熱に煽られて半島の就學兒童は一ケ年に七萬人宛增加し、これを學級數になほすと一千學級宛增加してゐるにも拘らず、教員は內地からの出向も併せて年に八百人で、毎年二百名餘りの不足をつげてゐる、本府學務局ではこの情勢に鑑み、昭和十一年度から五ケ年計畫で全鮮に五校を一ケ年に一校宛師範學校を增設して就學熱に臨む兒童を收容することになつた師範學校の設立費は一校について約五十萬圓で、昭和十一年度に慶南地方一校、昭和十二年度には咸南に新設する計畫である

アナ系テロの 有力な鬪士!

【大田電話】江景署で大田警察部よりの手配により逮捕した論山郡連山面白石里羅國東(二七)は取調べの結果恐るべきアナ系テロ日本無政府共産黨の鬪士として京畿內に重きをなして居る事判明、身柄は十八日大阪警察部より出張の部員に引渡し押送する事となつた模樣

ベンキョー シテカラ アソボー ヨット鉛筆

京畿道の人口 二百四十萬突破

去る十月一日行つた國勢調査に依る正確な數字は來る十二月中旬總督府から發表されるが、京畿道內の人口は二百四十四萬人を突破する見込みで、これを昭和五年の調査に比較すると二十九萬人の增加である

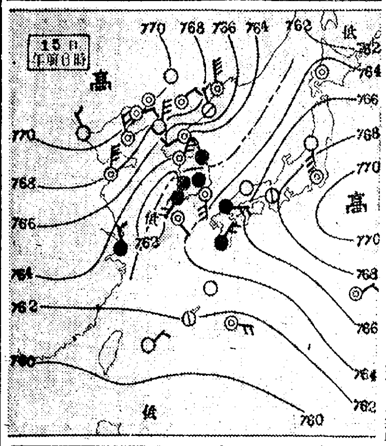

あすの天氣(16)

地名	天氣
京城	曇後晴
仁川	北の風 曇時々晴
釜山	北の風 曇後晴
木浦	北の風 曇後晴
平壤	北西の風 晴一時曇
城津	北の風 曇後晴
大邱	西の風 曇後晴
元山	西の風 曇小雨後晴

昨日 最高 9.3 最低 0.18 京城正午 9.1 15日濕度

仁川潮時(十六日) 滿潮 午前 午後 干潮 午前 午後 [illegible]

十五日概況

高氣壓は滿洲と本邦東方海上にあり相對時して日本海より黄海南部にかけ滿洲の谷となつてゐる天氣は北滿洲は晴れて居るが北支那及南滿洲は曇、朝鮮も新義州と城津が一時晴の外曇、中部及南部では未だ小雨の所が多い內地は九州と東北地方の一部が小雨其の他は晴と曇が半々である、鮮內の氣溫は昨朝より北鮮は五六度下つて平年値となつたが南部は却つて上昇し中部以南は大體五度內外殊に統營は九度全州は十度の適高となつてゐる

あすの豫想

滿洲の高氣壓が徐々に半島に擴つて來るから明日北部は晴勝、南部は大體曇り勝で南東部では曇の中は幾分小雨が殘るだらう

謹告

新義州府本町一番地 一戸常吉

右ノ者以前弊社代理店主ナリシモ既ニ代理店解任シ現在ニ於イテ弊社ト何等ノ關係無之候ニ付此段謹告ス

京城府櫻井町二丁目三十九番地 新日本火災海上保險株式會社

特許 驚く可き生卵界の大革命 發明味付生卵の出現

◎味と衞生と榮養價 ◎發明味付生卵とは何か??

一、最も新鮮な生卵である事
二、生卵のまゝ殼の外より內部に味付をしたもの
三、味付とは內部に鹽分と糖分とを含ませ普通の生卵より榮養價値が數倍ある事
四、普通生卵より五倍(腐敗せぬ)保つこと
五、從つて盛夏でも二ケ月は保存出來る事
六、外殼を湯にて清淨に洗滌せる故衞生的なる事
七、普通生卵の如き臭氣が全く無い事

以上の樣に滋養に富み美味で衞生的で且つ長期の保存ができ値が低廉ですから皆樣方の熱狂的歡迎を博して居るものであります。必ず血となり肉となり健康保全の榮養食料品である事が立證できます。

是非一度御試食を願ひます。

一、雪見、スキーに。一、花見、遊山に。一、海水、登山に。一、背狩、紅葉狩に。其他汽車、汽船のお供は是非滋養美味の「發明味付生卵を」

一、贈答品に、御家庭に。一、病院には生で又煮ぬきで。一、旅館の御膳に。一、酒場、食堂で。一、芝居や活動に。一、ビールのお合手に。一、特にハイキングには無くてならぬお供

各道一名づゝ分權す

特許權所有者 京城府寿町一二八(永樂町共濟横) 朝鮮發明普友會
販賣元 朝鮮發明協會
後援 宣傳部 花園町市場
電話本局(2)二二六八三番
御進物用はお電話で

特価提供 電燈代用ガスランプ カタログ送呈
新案特許 電燈より明るい
大阪市西區サツマ堀九町 近藤商店 電話新町一五二一番

不動産公賣公告

昭和拾年度酒稅金滯納ニ因リ差押ヘタル不動産昭和拾年拾壹月貳拾日午後壹時當廳稅務課徵收係ニ於テ公賣ニ附ス買受希望者ハ同係ニ就キ承合セラルヘシ

昭和拾年拾壹月拾參日 京城府

高麗燒 李朝燒 書畫什器大賣立會
日時 十一月十六日下見 十七日正午ヨリ(成行競賣)開始
場所 京城南山町二丁目
株式會社 京城美術倶樂部 電話本局一三六〇番

桃屋の桃 罐詰 品質第一等
生より美味しい 白桃、黄桃
東京 桃屋謹製 各食料品店にあり
Peaches MOMOYA BRAND

創業二十周年記念 センタースートーブ 謝恩景品付賣出中
有煙炭が絶對無煙
CENTER

朝鮮新聞社・主催 半島日本画展覧會
◆十六日より十九日まで 五階ギャラリーにて◆
鮮展推薦の加藤松林、堅山坦、松田黎光氏等を始め、半島日本畫壇の花形二十餘家の新作を展觀し凡て朝鮮邦畫壇の最高標準を示す力作揃

毛皮と毛布陳列會
◆十六日より・四階ホールにて◆
既に實用期に入つて服飾界の寵兒たる毛皮と寒さの御用意に三越特選の毛布を豐富に陳列

防寒コート賣出し
◆十六日より・四階第二ホールにて◆
今冬流行の新製高級生地を始め御平常着用の紋毛織地並に新型仕立上りコートを各種陳列

三越 京城

秋の傑作集
日活映画主題歌 緑の地平線 ぐらもくらぶ賞獲得 楠木繁夫
流行歌 あゝ戀無情 のぞかれた花嫁主題歌 美ち奴 木村
二人は若い ディック・ミネ 星玲子
日活映畫主題歌 リングの王者 ピストン堀口恒男
ジャズソング ルンバ マルタ ディック・ミネ
スローフオックス ダイナ ディック・ミネ
緑の地平線主題歌 夕べ仄かに ディック・ミネ
浪花節 神崎東下り 發足より丑五郎敗心まで 專屬 吉田奈良丸
乃木將軍 正行寺涙の墓參 專屬 二代目 天中軒雲月
日活映畫「追分三五郎」主題浪曲 追分の三五郎 專屬 廣澤虎造
一枚一円
テイチクレコード

お顔拝借

一國一城の主たる相 將來は教育事業家となる

京城中學校長 江頭六郎氏　觀相 西川泰龍師

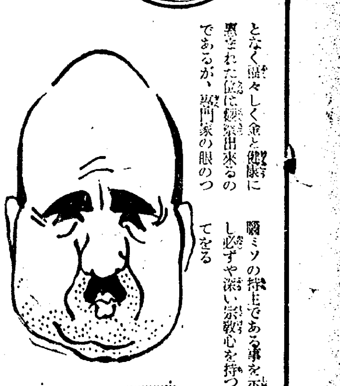

三十年の輝ける光に、更に燦たる光芒を放つて京城中學をア照らす江頭校長さんの、現在、過去、未來と三世にわたる御顔相拝見に出かける

△……素人が見たつてナンとなく堅々しく金と健康に惠まれた人は健康に懸祭出來るのであるが、専門家の眼のつけどころはまづオツムの異中、こゝのよく發達した方は倉祭權といふ、これは思想的に教育的に優れた偉大な頭ミソの持主である事を示し必ずや深い宗教心を持つてをる

△……鼻の大きい所は一國一城の主たる事即ち下僚に立つ教員である、耳も大きいがこれは晩年において服ひがはつきりするから股肱を得るよい相で、かうして見ると悪い所はなささうだが只一つ

△……この方は清濁合せ呑む雅量に缺けてゐる點中性が激しく好き嫌ひの臣を得るは六づかしい、將來は教育者から更に教育事業家として立つであらうことを豫言しよう

△……結局は他を呑みてさきに述べた清濁合せ呑むの努力と實行によつてあなたの教育事業家としての人格が完成されよう、これはチとお痛い所でご免、いかがです、ウツハツハツ（佐々木忠輔）

異國情調たつぷりのお祭り

洋服を着たお婆さん以外に別に變つた處もないんですが、なんとなしに異國情調たつぷりなお祭りです。これはカリフオルニア、サン・ホセーに出來た佛教寺院の落成式ださうです

濁りやすい寝室の空氣 これから特に注意の事

寒くなるに從つて戸や障子を閉め切る事が多くなります、これに室内の空氣を汚し殊に火鉢ストーブその他の暖房裝置により、いよいよ空氣は汚れます、それでつとめて換氣に注意しなければなりません、部屋の構造として特に暖房の換氣を圖る事が大事です、冬でも閉め切つた寝室にはいると一種の臭氣を覺えますが、これは空氣の濁つてゐる證據です、晝間はどの部屋も適宜開放するので空氣は割合に濁りませんが

寝室はさう云ふ譯に行きません、一晩中閉め切るので自然空氣が濁るのです、しかも七、八時間も寝るのでその間濁つた空氣を呼吸する事になります、それで適當な方法で換氣法を講じ、且塵埃を溜めぬやうにしなければいけません、睡眠は殊に寝室の不完全なために起る事が非常に多い事に注意しないといけません（日本結核豫防協會）

木炭の火力を強める法

木炭の火力を強くするには次のやうにすると、數倍の火力が出ます、煮物でも燒物でも早く出來るので經濟です、即ち火が起りかけた時、その上に輕石を一つ入れると木炭が少くて濟むのです、此のやうにすると輕石は何度でも使用出來るので便利です、木炭やコークス、華國燃料を炊事に使用するにはなるべく連續して使用し御飯が濟んだら直ちにお汁、次にお湯といふやうに無駄なく順々に使用するを良しとします

紙上病院

答解 瀬戸潔氏

やはり浮氣は出來ぬもの 同じ悩みの二壯年

まだ助かりませうかね

【問】五十歳 男本春梅毒に感染約二週間にて繁帯部潰瘍硬結を來す直に受診手當をなし治る、血液檢査は二パーセント陽性に現る爾來二十本六〇六號の注射をなす再血檢したるに尚ほ一パーセントに減じたるのみ陰性とならず二三ケ月間隔を置き再注射をなすべく目下中止中左記御垂教を乞ふ

一、六〇六號注射に依り根治可能か、血液清澄となれば根治と見做さるべきか、其儘にて原因を作らざれば再發することなきか

二、潰瘍面なく只血液の混濁せる現在の病狀にて（イ）姙娠すれば胎兒に遺傳するや（ロ）異性に感染するや（ハ）口から傳染するや（ニ）食器、手拭等により家族に傳染するや

三、睾丸に發疹あり（澤山にあらず）其他四肢、腹にも所々少數の發疹あり時々非常に痒し

答＝瀬戸病院長　黴毒は感染してから日數が少い程よく全治するものだ、其後廿回の注射をやれば全治してる筈である、何の心配もいるまい

一、根治可能なり、血液反應一、二回見たのみで全治せりと云ふ事は出來ない事もある、全治せざるも一生涯數十年間再發せざる事數らもある

（イ）遺傳する事なからん（ロ）感染の恐れなし（ハ）可（ニ）感染の恐れなし

三、黴毒は全治せるもの丶如く、其後の發疹は他のものでせう、大概黴毒の發疹は痒くないのが特徴であるから

【問】二十七歳の時陰部に腫物が出來ましたが痛くなくかゆ味もなく醫師に掛れば梅毒と云つてサルバルサン注射を三回受け治りました其の後三十三歳の時頭部に腫物が出來痛くかゆいのでサルバル注射を二回受けたるも一寸も治らず更に三十七歳のときは顔面に「ニキビ」の様なものが出來矢張痛くかゆいのでサルバルサン注射を六回受けました治らず、顔面の腫物は「ニキビ」様になつて來ます梅毒でせうか梅毒第三期時分に至り腫物が出れば矢張痛くて「かゆい」のでせうか

答＝瀬戸病院長　黴毒の初期は比較的全治し易いものだから若し陰部の腫物が黴毒にしても其當時八回のサルバルサン注射せ

洋畫ニユース

「影なき男」（「顔の」）の夫婦役ウイリアム・ポウエルとマーナ・ロイ主演のメトロ映畫ロバート・Z・レオナード監督の「グレート・ジーグフエルド」は愈よ進行、近く完成を告げる

優秀作品に惠まれた外畫界が十一月中旬から十二月かけて公開する各社の特作

パ社映畫「十字軍」「ピストルと音樂」RKO映畫「三銃士」「心の傷手」コロムビア映畫「社長は烟様がお好き」メトロ映畫「或夜の特ダネ」「男性NO・1」「ターザンの新冒險」フオツクス映畫「ダンテの地獄篇」英B・D映畫「逃げちや嫌よ」獨ウフア映畫「コスモポリス」佛トビス映畫「上から下まで」獨テラ映畫「ウイリアムテル」ソヴイエト映畫「白夜」佛G・G映畫「モスコーの一夜」ロンドン・フイルム作品「紅はこべ」

◇パ社映畫「西部牙狂想曲」ではス映畫コンクール出品作として撮田

邦畫ニユース

タンバークが監督畑から乗り出してキヤメラまで操縦、注目されてゐるが今度は正にこれとは反對にJOスタヂオでキヤメラマン岡谷第二氏が自ら監督としてメガホンを握ふ事になつた、長田幹彦書卸し、市丸主演の「鳥追お市」で岡谷氏はかねて市丸映畫を一度監督して見たいと言つてたのがやつと實現した譯である

東京歌舞伎寫眞

（寫眞は明治座新派大合同十一月興業「明治一代女」の叶泉お梅に扮した花柳章太郎）

◇五所平之助監督が撮影着手した伏見泉原作脚色の全發聲「人生のお荷物」は今度セツト設計部に美術監督を五所監督の實弟五所福之助氏が擔當することになつた、仲良く兄弟協力と言つた形である

◇目下「鬪手繰り善頭」後篇に主演してゐる松竹下加茂の阪東好太郎は引續き正月時代物冬島泰三監督の「め組の喧嘩」で辰五郎に扮することになつてゐるが更に蒲田で正月の現代物に主演することになつた、題名は近日發表されるが、監督は島津保次郎で新婚夫婦の甘い世界を描いた全發聲正月第二週封切の豫定

◇本年最後の銀幕を飾る十二月第一週の封切邦畫は左の如く決つた

▲日活系 池田富保監督、黒川彌太郎主演、全發聲「敵討二都繪」 大谷俊夫監督、石井美笑子、井染四郎主演全發聲「軍國子守唄」

▲松竹系 犬塚稔監督、林長二郎 岡田嘉子主演全發聲「大保安兵衛」佐々木康監督桑野通子、忍節子、水島光代主演音聲版「悲戀華」

▲新興系 曾根千晴監督、オールスターキヤスト「曉の麗人」前後篇（封切）大會

▲大都系 岡田敬監督、海江田讓二、琴糸路主演「熱血荒神山」ハヤブサ・ヒデト監督主演「深夜の機關銃」

◇「深夜の機關銃」を完成した大都ハヤブサヒデトは久方振りに北見禮子と組み明朗大活劇物を製作する事に決定山内俊英の原作脚色による「喧嘩俱樂部」を岩應隆光のキヤメラによりクランク開始した

◇近代的な都會生活が地下と地上とハグダグン立體的に伸びてゆくのに今まで地下では相當需をきかしてあたが地下に於ける興行場は認めなかつた興行界に今度恐々警務局の新しい見解からこの『もぐら戰術』を許可されることとなつた この問題の口火を切つたのは例の日劇地下室のニユース劇場化の問題からでこの許可願を受取つた警務局興行係では地下の興行場に關する取締規則がないのに憲務來も續々この種『もぐら』小映畫館或は他の興行場の許可出願のあるのを見越し愈よ地下興行場に關する取締規則の制定にのり出した

高麗燒書畫什器大賣立

京城南山町二丁目京城俱樂部で來る十六日下見十七日正午より賣立をなす

出品なるものは林様助男所藏の高麗青磁浦柳水禽竹梅象嵌大酒瓶は男爵在鮮當時蒐集せられし最も優秀のものを始め象嵌浄瓶、水禽象嵌蒲柳木鉢、雲鶴象嵌形盞子入組香合、菊象嵌香爐、菊盃、白高麗香爐、香盒高麗水注、酒瓶鶏龍山瓶、利、三島茶碗、鉢辛須徳利、鉄砂、銀砂、三國、新羅、鍍金立像書畫には滿願、翠雲、百穂、關雪、玉章、寓方、雅邦、直入等多數に亘り逸品多く什器に輪島本膳椀三十人前揃染檀花林各種大揃い品等があり前人氣を呼んでをる

無敵 問題にならぬ千葉秋田勢！

明治神宮競技 勝問答（3） Z・Y・X

明くれば二十一日だ、選手一同は安井會長の心盡しの人蔘湯を飲んで晴れの試合場である戸山學校に着いた、綺麗に引かれたコートのラインは闘志に拍車をかける様だ

▽　△

午前九時朝鮮軍を先頭に三十五府縣の代表選手三百五十名の入場式があつた、前回優勝の朝鮮軍代表外龍善選手の落ちついた選手宣誓文朗讀と前回決勝に敗れた大阪軍の手で國旗掲揚式終り、愈よ試合の火蓋は切られた

朝鮮軍は第一回戰は不戰一勝、第二回戰は秋田縣と對戰した、森監督は白墨助監督、熊野御堂、松龍善の三君と懇軍協議の上ベスト・コンデシヨンにある左の五組を最上のオーダーとして敵に當つた

朝鮮軍		秋田軍
(1)崔 鄭	四—〇	菅原 熊谷
(2)洪 朴	四—〇	三浦 羽生
(3)洪承杰 渡邊	四—〇	三浦 湊
(4)熊野御堂 權	四—〇	佐藤 吹浦
(5)淺野	四—〇	羽田 畑中

試合制ルールによつて二十分間の闘爭を行つたが朝鮮軍は寝り切つた駿馬の如く球の落ち所に巨砲が彈み、亂打の時に秋田勢は氣を呑まれたやうにじやつた

闘志満々の崔永生君は先鋒戰が苦手であつたやうで、初めの二三本を穩く當てて敵の自滅を待つ戰法を取つた様だつたがその輝く打つた球が秋田軍では苦手な所に飛び込んだと見えて返つて來んよ、崔君一寸氣が抜けた態であつたが油斷をせず、今度は目頭の猛球を浴びせかけ、ストレートで先づ一點を取つた、トに續く四組は敵の技量を見てとつたのか、積極戰法に早變りしてなら打つの打たんので一氣呵成にバンバンと打ちまくつてオール四—〇のスコアで勝つた

▽　△

わし等は側からファイン・プレイの都度拍手を贈る積りでゐたが、その闘もなかつたよ、結局この勝負は磋綱と輝かつぎの相撲じや、問題にはならんじやつた、でも朝鮮軍は飽まで態度を崩さず眞面目な氣持ちで宿へ引上げた

選手には話さなかつたが秋田の技量なら京城の第二、第三軍でも勝つと思つたよ、各縣の選手は朝鮮軍の統制ある試合振りに脅威を感じてゐたことは事實だつた

十月一日は三回戰と四回戰が行はれた

▽　△

朝鮮軍は第三回戰には京都府を倒した千葉縣と對戰した トツプは崔、鄭組であつたがその他は二回戰とは變更して對戰したが、機關銃の様なストロークに遭つて、關東の雄千葉勢も初めの三組を朝鮮軍に雜倒され勝敗は決つた、續く洪、朴組は調子を下し過ぎて小安、安澤組に四—一で敗れた、朝鮮の日本的な巨星が無名の戰士に黒星を戴いたことは試合場内の話題となつたよ、小敵と見て油斷した兩選手のためにわしも氣の毒に思つた

この事柄は獨にテニスだけでなく世のあらゆる道に繰はつてゐる事柄じや、注意すべきじや、ウン——君も合點したと云ふか、昔の諺に「小敵たりとも侮らず、大敵とも恐れるな」と云ふもよるが、晴れの神宮大會場ではこの言葉はし手ぬるいのじや、小敵はないじや、皆んな大敵と思つて戰はないとひどい目に遭はされるよ、最後の洪、渡邊組も第二回戰程の闘志も湧かなかつた様だ、無理もない、勝敗の決つた後の試合だからな——でも朝鮮側の應援隊はテニス朝鮮の名に背く様なテニスをすることを懸れ、激勵また激勵、渾君も試合をダラしては濟まんと更つて氣を張り、とうとう六—五で押し切り、結局同縣は朝鮮四點千葉一點といふ成績で四回戰に駒を進めた

外のコートを見れば東京と台灣大阪と靜岡が雄を爭つてゐる靜岡、台灣組はヂリヂリと押されてゐた、でも決して試合を捨てず一球々々を大切に打つてゐた郷土の名譽をかけた試合だからな——四回戰は廣島、滋賀兩縣を擲く一蹴して、優勝の野心に燃える東北第一の强豪宮城縣チームとの對戰にや

常勝庭球軍 歡迎會の盛況

朝鮮殖銀庭球部では過般神宮競技に參加して府縣對抗に優勝し、個人選手權を獲得し、オールドボーイ戰に優勝し三冠の勝者の祝勝會と大歡迎會とを兼ね、參加選手及監督全員を十二日午後六時松金に招待し盛大なる祝賀會を催した安井監督長は一謝辭で賀の辭を述べ

◎この連年連勝の名譽と實力とを永久に持ち續けるため各自の自重を望むと同時に後進養成に全力を傾注しなければならぬ」と激勵し次いで森監督より詳細なる大會經過報告あり、終つて開宴、近來になき盛會を極め和氣靄々裡に散會した盛宴であつた

日本棋院 昇段大手合戦譜（4）

四段 中村勇太郎　先相先 三段 苅部榮三郎

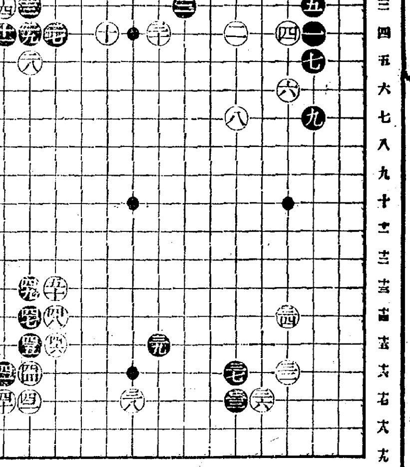

	(分)		
●三九	り十五 6	○四十	よ十七 7
●四一	よ十六 6	○四二	か十七
●四三	た十八	○四四	か十六
●四五	か十五 1	○四六	わ十五 2
●四七	か十四	○四八	わ十四 1
●四九	か十三 24	○五十	わ十三 38

（一分以内は切捨）所要時間計 白 二・三〇 黒 一・二〇

（制限時間各八時間）

對局者の言葉

（黒）三十九で『を十七』にツメられるが、次ぎに白『ぬ十五』黒『と十六』も考へ白『ぬ十五』黒『と十三』と曲げられて何となく手薄い感じがする（白）四十で『と十四』とトンで見る機會だつたかも知れません

戰の跡

●黒三十九はかゝる場合の常用の法ではあるが、『を十七』のツメは然し、五十の押しは、餘り有力ではなかつたらしい、と云つて他に適當な方策も見當らないのですが——黒『ち十六』との交換ならば、明らかに利かせですし、黒又『り十八』『り十七』のツケならば、『り十八』とハネて行く調子がよいのです 五十に至つてその『と十四』だと黒『り十七』に對し『り十八』とハネても、黒『ぬ十六』とフクラまれては、四十以下の有無が問題になつて來ます

も一法としては考へられる、但し三九で『ぬ十五』のボーシは進みすぎで、白三九と連續される手段があつて、變化がむづかしい〇白四十の時に『と十四』とトンで黒の應手を見るといふ對局者のことばには眞理が含まれる、即ち先きの白三六が働く意味があるのと、白『は八』のツケ筋の狙ひがある關係上、存外效果的の成行を示したであらう、次ぎに黒『ち十六』の連繫はぬるいといつて放任すると白『ち十六』で二子の黒が呑みにされる又黒『り十七』ハツケも白『り十八』のハネに次いで、黒は後對手段に窮する、〇白四十以下四八までは、定石として特に指摘するところもないが、この交換を濟ませてから五十に至つての『と十四』のトビは對局者のことばの如く、模樣が變つて來て居るので疑問とされる、右邊に發を見るに敢へるべき事が、しみじみと味得される

高工音樂會

京城高工音樂部では十六日來高商講堂で十六日午後七時から本社來書院ハーモニカ演奏會を開くハイドンOP45からの要へ調交響曲「告別グリーク作」「ペールギユント」シユバート作「冬の旅」その他ハーモニカでは今まで演奏されたことのない曲目を手がけてゐるし同校獨特の童謠歌謠曲も演奏する、賛助にアコーデイオン合奏團が出演する

家庭メモ

針刺にゴマ

針刺に毛髪や糠を入れると錆がすぐ錆びて了ひますが胡麻を炒り入れておくと決して錆びません

今晩のラヂオ

▲六時 お話 箱と箱 ▲七時三〇分講演「國民の歌」（東）下村宏 ▲八時長唄「新浦島」杵屋勘次外（東）▲八時三〇分三題噺 ▲八時五〇分浪花節兵衛美談 津田清美

讀者欄

▲アイリスセツター種牝犬十三日夕方行方不明になりました茶色胸部白く兩後足先少々白く毛長く縮み（旭町一ノ一四三松田）▲仁川で中流以上の家庭に寄宿させて戴き度し獨身官吏（仁川裁判所内上原）

ポリドールレコード 旅笠道中

性病科 皮膚科 泌尿科 婦人科 内科 特設 入院 夜八時迄 宇野醫院

カキノタネ グリコト カエテ クレ ナイカ

朝鮮ノ輝ケ 總督府推薦 評好 々益 コロムビア 京城日報社推薦 朝鮮よいとこ

CRIMAG 特許製法 ◎宿便排除に ◎常習便秘に ◎胃腸疾患に 西勝造監製 クリマグ 無味無臭にして極めて服み易く何等副作用なく而も效力顯著！ 各藥店にあり

糖尿病 淋疾には カバーカバ錠を

P.I.P. 變らぬ効力 毛製品の防虫加工P・I・P・ よい毛布はP・I・P・を施す P・I・P・加工した毛布は洗濯しても日光に曝しても防虫效果は不變で、毛布の壽命が極度に長いです（現品に加工證付）この加工毛布は各地百貨店一流呉服店に販賣す

アモンパパヤ そばかす ニキビを快く治す パパイン酵素應用特許品 見本販進呈 要二錢切手 新劑を良い藥用クリームの威力をお試しあれ 東京・本所・江東町 杉田同店

痔瘻は切らずに治せる 試藥無代進呈 痔瘻は化膿の藥ではどうしても治らぬものとされてゐましたが、今度新發見の天然藥アラスター痔疾藥の治療によつて治癒された方が多い、痔核、痔瘻、脱肛、痔出血、裂痔等は云ふまでもありません 東京市品川區 發光商會藥品部

てんかん ヒキツケ・腦溢血・ヒステリー 『腦の病』の手當効果

豊國のビスケット 豊國のキヤラメル TRADE MARK 豊國製菓株式會社 電話本(2)一〇九四 竜(4)三九〇番

明るくて永くもつ ナショナル乾電池 自轉車ランプには是非

母乳のやうな キノミール 調製粉乳 伸びゆく春！ 母乳のない兒も足りない兒もキノミールですくすく育つ 株式會社和光堂 K.105

京城 金 金銀 地金 分析 賣買 杉山商會 高價買入 京城明治町 合資會社杉山商會 電本七四番

東萊溫泉 鳴戸旅館 電話六番・一〇六番 内湯設備完全 家族的間借 鳴戸別館 電話一二八番

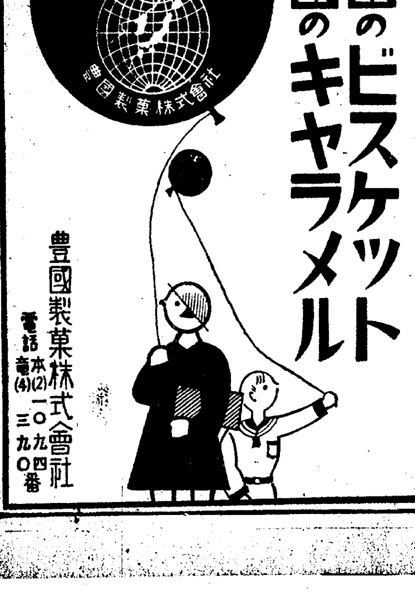

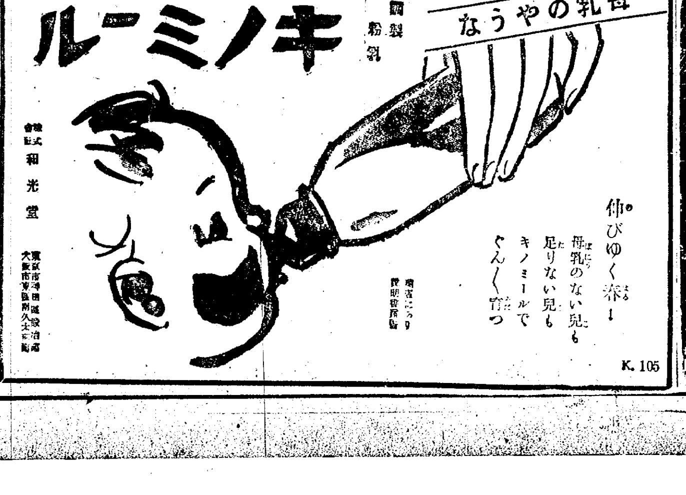

本年度窮民救濟資金 各道起債 一千二百萬圓
條件は四分三厘パー二十年 殖銀と起債談成立

昭和十年度の窮民救濟事業に前年度資金の殘りと殖銀よりの一時借入金（現在二百三十萬圓見當貸付濟み）に依つて救濟工事を繼續してゐるが、今後の分に對しては本年度よりは低利資金が融通されないので各道に於て夫々起債し、資金を調達することになつて居り、從來の低利資金取扱者たる殖銀と道債發行につき過般來總督府は折衝中の處、大體殖銀との間に起債談が成立するに至り來月上旬各道は夫々起債手續きをなし資金の受入れをなすことゝなつた、起債條件は各道とも年四分三厘パー償還期限二十年で、殖産債券の條件より期限が長期だけ有利であるので殖銀としては餘り妙味なき金融である、從つて出來るだけ早く道債を賣捌く方針であるが各道全部の起債額は一千二百萬圓に達する

東洋工業會議開催 今井田政務總監も臨席

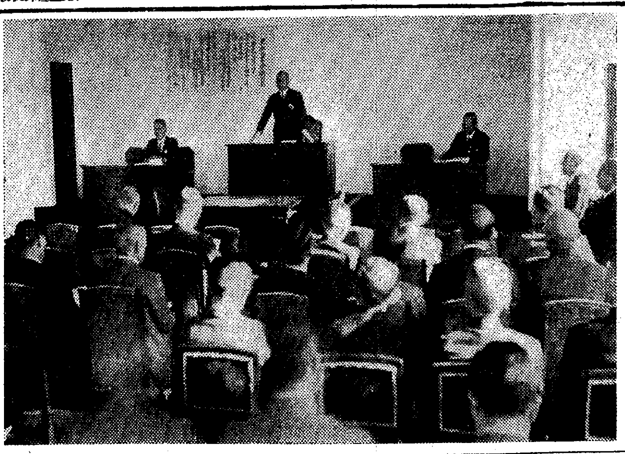

京城に於ける東洋工業會議は十五日午前十時より京城商工會議所に於て開催、內地側工政會理事長井上匡四郎子外九名、朝鮮側より今井田政務總監以下官憲、民間關係者五十名出席、先づ井上工政會理事長の開會の辭あり、次いで今井田政務總監、朝鮮總督の祝辭を代讀、富永京畿道知事、伊達京城府尹、六串軍參謀長等の祝辭を終つて九大教授工學博士久野重一郎氏の『日本に於ける簡易舗裝の發達』と題する講演あり、午前中の日程を終了、朝鮮ホテルの午餐に移つた、午後は一時半再開、日本工學會主事海軍造機少將松田升太郎、朝鮮石炭工業永安工場長工藤左規氏の講演あつて終了の筈（寫眞は會議場）

簡保資金 地方債進出 年內に二百萬圓引受

朝鮮簡保資金十年度融資分はさきに運用委員會で決定した通り地方債引受を左の如く認可した

△大邱府債 ▲九十七萬五千圓▲利率四分五厘五毛▲期限（十年半及十三年半）▲發行價額（九十九圓五十二錢及九十九圓四十八錢）▲手數料なし來月二十日發行

△鎭南浦府債 二十二萬二千圓

△咸興府債 二十六萬八千圓

なほ淸津三十六萬圓、仁川二十五萬四千圓の分も近く認可の筈で計二百四萬圓の地方債引受となる、從來僅かに江原道へ七萬五千圓の地方債引受を行つたのみであるが簡保資金の地方債進出は注目されてゐる

フランス銀行 割引一分引上

【パリー十四日電通】フランス銀行は割引歩合率を三分から一分引上げ四分となす旨十四日公表した、右は金の海外流出傾向を防止する手段と解される

英國系銀行商社 新紙幣使用決定
◇愈よ本性を發揮

【上海十五日電通】國民政府の新通貨政策に對する英國銀行、商社の態度は各方面から非常な注目を受けてゐるが、十四日當地英國總領事は香上銀行、チャータード銀行、英米煙草、アジア石油、上海水道等英國系會社の首腦部を召集し、銀通貨による從來の負債及び契約を如何に取扱ふかにつき協議を行つた結果

問題はなほ充分研究を要するが應急措置として法律問題に關係なき範圍に於て在支英國人は銀通貨による總ての負債を中國の新紙幣を以て支拂ふべきことを決定した、之れを以て英國側は正式に支那の幣制改革による新紙幣を確認した

上海公債市場 デマ百出で動搖

【上海十四日發聯合】日支兩國關係緊迫に伴ひ謠言はいよ／＼甚だしくデマ百出の有樣であり、十四日も午後の公債市場は北支獨立說と閘北における日支兩國軍衝突說を入れて五六元急落、一時大動搖を示す等人心兢々たるものがある

銅貨の續騰に 私運禁止布告
市政府で公定相場決定

【北平十五日電通】現銀使用禁止の結果、硬貨に對する一般農民、商家の執着は補助銅の退藏現象を起し、銅貨は市場に拂底し紙幣に對する銅貨の市價は連日續騰する一方で、相場立たず取引は支障を來して下層階級大衆は生活難に陷つてゐるため、北平市政府は十四日午後二時より市政府金融會議を開き、一般庶民の銅貨私運を禁止する布告を發すると共に市商會をして市內銅貨の在高を報告せしめ公定相場を決定し騰貴を防止することゝなつた

蘇聯人民委員會 對外爲替比率 改訂を發表

【モスコー十五日發電通】ソヴエート人民委員會は來る一月一日より對外爲替公定比率を米價一弗に對して五留とする旨發表した

獨逸鋼材投賣に 關稅引上陳情

【東京電話】最近ドイツは特に東洋市場に對し鋼材、機械類等をダンピングして我が國當業者は相當壓迫を蒙つてゐるが、東京商工會議所では十四日關稅調查委員會を開き當業者より陳情ありたる帶鐵及びリボン鋼稅引上げ問題につき協議した結果、陳情の主旨を是認し現行輸入稅率中帶鐵從價五分を從價二割五分、リボン從價一割を從價二割に引上げる樣政府關係當局へ陳情することに決定した

國產問答
今や一流曹達工業國 アルカリ工業
アフリカ天然產も敗退（續篇五）

『伊エ戰爭の最大な影響は何だ』

『日本にとつて一番直接的なものは工業鹽の問題だ、鹽は尤も國內や台灣などでもとれるし關東州や靑島から輸入はしてゐるがこれ等は大部分食用などに供されるので工業原料の鹽は主として伊太利領のソマリーランドとエリトリヤから輸入してゐるんだ、これが輸入は今の處では全然杜絕はしまいけれど、戰爭のため多少困難になるのは考へられるし、又先方でも積出しが遲れたり、又戰爭の模樣で不可能にもなら、それに海上運賃が危險區域を航行する關係上高くなる、それが日本の曹達工業に一番響くんだ』

『工業鹽と云つても色々あるが、冶金なんかに使ふのは多少不純でもかまわないけれども、曹達工業の原料は最も純粹なものを必要とするから、アフリカ鹽が品質から云つて最もよいのだ』

『關東州や山東鹽は使へぬのか』

『イヤ、さうじやない、使ひ得るが、品質をモット改良せねば不適當だネ、已むを得なければこれ等の鹽だけでやつて行くだらうが、その爲に生產費が當分高くつき又生產能力も鈍ることは免がれない』

『曹達と云ふものは經濟上そんなに重要なものかネ、洗濯曹達の事か』

『洗濯曹達も重要だが、モット重要なのは曹達灰と苛性曹達だ、此三者はお互に關連してゐて、どれか一つ出來れば他はそれから造り得る、我國で從來は電解法──つまり食鹽水を電氣で分解する方法だね──が專らだつたが、此方法だと初め苛性曹達が出來、それを炭酸曹達にすることが出來る、炭酸曹達の水分のあるのが洗濯曹達、無水粉末狀のが曹達灰だ、處が電解法だと副產物に鹽素が出來る、それを晒粉とか、鹽酸の製造とかに使ふんだが、需要に限りがあつて、さう澤山は使へない、然るに鹽素と云ふのは猛毒ガスだから、利用の途がつかぬとなると捨てることもならず、誠に厄介極まるものだ、それがために電解法は或程度以上には伸びられないのだネ』

『處が一方に人絹の生產が擴張されて苛性曹達の需要が激增し、硝子工業の發展で曹達灰が夥しく必要となつてきて、輸入が增大したので、此邊に目をつけて二三年來アンモニア法が急速に發展してきた、アンモニア法は古い方法なんだが、副產鹽素が出來ないのが都合がよいのだ、此方法では最初に重曹が出來、それを曹達灰となし、更に苛性化の工程を經て苛性曹達になし得る、旭硝子、大日本曹達などが其主要工場だが、今では苛性曹達の六割以上がアンモニア法となつたし、曹達灰はもとより殆んど全部がアンモニア法だ、此製法の發展で、硝子や人絹が非常に伸びたんだ』

『日本品は安くつくのか』

『勿論輸入品より安い、東阿弗利加にマガヂーと云ふ大きな湖があつて、そこには天然の曹達灰が一面にあるんだが、それをブラナモンド社と云ふのが我國其他へ輸出して、一時は羽振のよかつたものさ、所が今では引合はぬと云ふので先方から引下つて了つたが天然にある只のものを持つて來ても日本品と競爭にならぬのだから、日本の工業も力强いものさ』

『アンモニア法も最近我國で甚だ改良されつゝある、元來アンモニア法はアンモニアの高價な時代の發明だから、現在では種々の不合理がある、近頃はアンモニアは空中窒素の固定で極めて廉價に出來るから、アンモニアを澤山使つて鹽からの曹達製造率を良くしようと云ふのが最近我國で實施を見んとしてゐる液安法と云ふ方法で、これの採用によつて日本の曹達工業はウンと伸びるだらう』

『外國では岩鹽があるから、便利だが、我國には之が無いので將來は關東州鹽を合理的に使ふ樣に研究してゐる外國では岩鹽の上に工場を設け土中に穴をあけ飽和鹹水にして汲み出すといふ甚だ簡便な方法もあるが、日本でも關東州鹽を製鹽途中の飽和鹹水の狀態で持つて來ることを研究してゐる、どうせ一度は水に溶かして使ふんだから飽和鹹水を持つて來る方が便宜なわけだ』

『數年前までは日本のアルカリ工業は問題にならぬ小規模だつたが今では英獨などの域を脫し日本は曹達工業國として世界の一流國中に加つてゐる』

博覽會共進會 共賛補助內定 十一年度分

朝鮮產業の宣傳のために當局では內鮮各地に開催される博覽會、共進會に協贊を行つてゐるが、明十一年は補助豫算總額五萬圓で、大體左の如くこれが補助金割當を審議中である

▲築港記念博多博覽會（三月廿五日─五月十三日）

▲岐阜市大博覽會（三月廿五日─五月十五日）

▲富山市日滿大博覽會（四月十二日─六月八日）

▲釜山大博覽會（十一月一日より四十日間）

▲名古屋平和博覽會（三月十五日─五月卅一日）

▲全鮮物產宣傳即賣會（鮮內にて）

▲同（內地又は滿洲にて）

▲鮮內各共進會

朝鮮海事會總會

朝鮮海事の第十六回定時總會は十六日午後一時より保險會館に於て開催、左の件を附議する▲會務並に會計報告▲優良海員表彰の件▲評議員改選の件

鮮銀券俄然增發
本月に入り米資急增の爲

鮮銀券の發行高は十日繰越の帳尻に於いて遂に一億八千萬圓臺に膨脹し十三日繰越の發行高は一億八千百萬圓となつた、右は本月に入り米穀資金が急激に增加したためであるが、今後年末に近づくに從ひ漸增の一途を辿り、十二月下旬頃には一億九千萬圓を突破し二億圓內外の增發を示すものと見られる

商銀米資增加

商業銀行の米穀資金貸出は十五日現在で荷爲替二百三十萬圓、未擔保の貸出七十萬圓合計三百萬圓に增加した

東拓米資貸出

東拓米資も本月に入り激增し京城支店のみで百萬圓を突破したが全鮮支店合計では三百萬圓に達してゐる

貯油義務補償 原則確立す
要求豫算削減承認さる

【東京電話】石油業法制定に依る六ヶ月分の貯油義務負擔に對し際して非難があるに鑑み、商工省では貯油義務開始期を延期すると共に少等の諸掛りに對し補償することとなり、總額約四百萬圓を明年度豫算に要求中のところ、十四日大藏省議に於て二百七十萬圓に削除承認された、即ちこの補償に關する商工省側の要求は六ヶ月分の貯油に對し一ヶ年分の諸掛りの半額を國庫より補償せよといふのであつたが、此削減を受けたもので、仍つて商工省側は右查定をそのまゝ承認すべきや否やについては今後更めて協議する筈、併し之れにより貯油義務の國庫補償原則が確立されたわけで、この問題も一應段落を告げたものであるといへる

穗落

發電機まで一切純國產で設備された長津江水電▲現在遞信局電氣課の檢查官立會の下に發電の試驗中であるが成績豫想外に良好▲現在三萬六千キロを突破し四萬キロ餘の發電を見てゐる▲電氣熔接は國產萬歲である▲と同時に長津江水源池の水量豐富も見逃し得ない事實だ▲赴戰江水電で成功した野口系事業は今回の長津江水電の大當りで確に電氣王國の基礎を盤石不動のものとした▲之に氣を得て同水電では二台目の發電を來月上旬、三台目を來春早々開始の豫定で準備を進めてゐる▲此の分で仕事が進めば愈よ來春一月初春には第一期計畫たる十萬八千キロ全發電の壯觀が見られるだらう

株式
外電と雜株高 後場續騰す
地合は頗る好調

前場 今朝は海外財電の好調を入れ商品も乾り呈してゐる事とて之を好感東阪共に乾り寄附九日產七九圓一二と一安に寄附圓丁と六高で獨り高新東一六二を演じたので當所新東は一六二に大新日產新新共に總見送りの氣乘薄場面となりあと阪地呆け氣味を眺めて新東は一圓五と氣弱れたがあと小戾し齒觸新一五圓丁と一木ありたるのみにて結局新東一六一圓七と三安日產七九圓一と一安朝新不申大新九七圓四と前場引

後場 前場好調のあと後場は阪地高を受けて新東一六二圓四と一圓七高 大新九七圓九と寄附あと新東は阪地の伸惱みに三圓中心の小往來を演じ朝新三〇圓丁とありたるも伸力なく大新日產は見送られたが新鐘始め一流株の買氣旺盛殘著と見られた

東京の情報

東京の高値取組の當限八十四萬株は大部分を受けるものとみられ一方短期は玉整理も行はれつゝあるが人氣は惡はれてゐるので東京市場は下げ賣成となつてゐる併し保險信託銀行筋其他の投資筋は一流株の物色買ばされてゐるらしく電力株電鐵株など特に狙はれてゐるのが爲めに新東も地場下賣成にかゝはらずもすれば强張ると云つた譯で押目買の外ないとみられてゐる

外電を好感

米國景氣は依然として好調を持續しており、今朝海外財電は棉一圓〇五錢高にネチールは四九弗八分一アナコンダ二二弗八分三と好調を報じたので市場は之を好感して

ないか相變らず押目買がよいと云ふ事になるだらう日產は會社筋の繫ぎ物があるので伸び切れずにゐるのであるがこの繫ぎ物が如何に處分されるかが問題となつてゐる之が爲めに東京の如きは舊態依然として大下長となつており玉凭れは當分解消しそうもないからこの一角丈けは整理安を免れないのではあるまいか併し海外の好調と國內景氣の良好によつて前途の大勢は良いのであるからこの揉合が今少し續いたら上放れの時代が來るものとみてよい新東の六〇圓台などは絕好の買場であるある

現物專門
京城府明治町 今秋田株式現物店
十五日午後一時迄
電話本局(2) 代表5155 5156 5157 5159 5150 644 669

鮮銀	六三	東電	六六
同新	一九・四	東邦電	一〇三・〇
鮮鐵	二・二	大同電	一〇・〇
朝鐵	〇・〇	同新	〇・一
京電	八〇・一	旭べ新	一・七
金鉄	一八・五	帝麻新	〇・〇
西鮮新	一九・五	日穀新	三二・五
東亞新	一五・〇	三菱新	〇・〇
東拓	三五・〇	北炭新	一〇・〇
東拓新	一五・〇	日石新	一七・八
東亞煙	一九・五	同二新	一九・五
亞麻新	二一・三	日曹新	六・五
木ツブ	二三・二	同	二一・三
朝鮮紡	三・五	商船新	一二・一
日窒新	一八・〇	南鉄新	一・八
人絹新	二六・五	京新	一・〇
電化新	二五・五	四新	一・三
帝糖新	三六・〇	土佐	一〇・一
棒油新	一六・〇	鮮紙	三三・六
駿山鋼	九〇・〇		

放射線

▲蔣介石が對日主戰派に動かされるのではないかと報ぜられてゐるが市場は戰爭オーケーとばかりに人氣は强張る一方のやうだ新東は二圓丁の手堅い寄附をみせて底意の頑健を思はせる▲軟派が積極的に賣込み得ない所をみると結局は大して安い所をみせずに上に行く相場かも知れぬ一般に今一押しあつてからと思つてるから逆に行くかも知れぬ▲雜株も平和株がよいこの一角には依然として投資筋の買物が絕へぬらしい今日あたり玉整理も大いにみる可きものがあると云はれてゐるからこの大持合は彈力育成の休養時代とみてもよから▲支那問題がどう發展して行くか市場では之を注目してゐるがやがて大きな買材料となるのではあるまいか海外財電はよいしこの所押目買一貫の外ないと云つてゐる大手もある▲朝取新は三二圓八、九揃みに活氣ない事夥しいがどうしたものかさる大手が愈々乘出しの準備工作を九分通りやつてのけたとか種々の噂が取沙汰されてゐるが一度は賜れるだらう地場もこの際今少し熱を持つて朝新を育てるがよい▲新義州電氣新株公募は意外の好成績であつた三千株を六圓三、四のプレミアムで一手に引受けるなんて者が二、三あつたそうだ流石に電力ものはよいとの結論になる

電力株買はる

外電の好調に新東は寄附乾りを呈しあと呆け氣配となつたが地合は惡くなかつた雜株では電力物が乾りを呈し東邦電力は六一圓七、八と一圓高同新一八圓七、八と强調にて大同電力は五〇個丁と額面を示してゐた電力物は何れも根本的に立直つてゐるのであつてこの業績好轉は來期以後にかても一分程度宛の增配が豫想されてゐるので投資筋が利廻一杯迄買はんとする氣配も見受けられる人絹物も乾りの持合であつたが帝人のみは一圓高と好調を示してゐた人絹界はとして產過剩に陷るとして種々の問題があるとは云へ一流會社としては根本的には何等の不安を感じないと云つてよいのであるから下期配當據置とあつて弗安値は買はれてゐるらしい

實物前場 ▲大同電力九圓九▲北鮮製紙一三三圓五▲大同電力新一一圓五▲朝鮮石油一一圓八▲金剛電鐵五九圓五帝麻二五圓丁▲富士木材一圓二▲東滿パルプ九圓五

東京國債市況

▲甲五分利一〇四、二五▲一回四分利不申▲二回四分利不申▲佛貨四分利一八六、六五

朝取殘玉

銘柄	賣	買	銘柄	賣	買
新東	三三〇	一〇九〇	朝新	二三三〇	一〇
小林	一一〇	一	小林	一〇	一
金光	一七〇	一	金光	一	一
白井	四一〇	二三〇	白井	四一〇	三〇
三田原	二三〇	一三〇	三田原	一〇〇	一七〇
大原	一〇〇	一〇九〇	大原	一〇〇	一七〇
德泰	一二五〇	四一〇	德泰	四一〇	一一〇
山口	四一〇	四八〇	山口	一一〇	一七〇
立山	一〇〇	八〇〇	立山	八〇〇	二三〇
京證	一〇〇	二三〇	京證	一〇〇	八〇〇
成淸	一	二三〇	成淸	一	一
松山	一〇〇	一〇〇	松山	一〇〇	二三〇
古野	五六〇	五六〇	古野	八〇	四〇
金益	二四〇	一五〇	金益	二四〇	一七〇
東亞	一三〇	一七〇	東亞	三六〇	八〇
アジア	一四〇	一七〇	アジア	一三〇	一六〇
第一	一九〇	一九〇	第一	一	一〇
丸玉	二〇〇	五〇	丸玉	一	一五〇
丸星	二〇〇	一	丸星	四〇	二〇〇
新田	二三〇	一〇〇〇	新田	七〇〇	一〇二〇
內海	一〇〇	四一〇	內海	一〇〇	一二〇
白楽	一七〇	一〇〇	白楽	一	一〇〇
蘊濟	一	八〇	蘊濟	一	一〇〇
山源	一〇〇	一三〇	山源	一四〇	一〇〇

山源株式日報
本日の人氣株

銘柄	
金剛電鐵	六〇、〇〇
東邦電力	二五、五〇
同新	六二、〇〇
大同電	一九、〇〇
同	五〇、〇〇
同新	一一、八〇

京城明治町 大原現物店 代表電話(2)五一三一
◎本日ノ動キ（正午迄）

銘柄		銘柄	
東邦電力	六一・七〇―六一・八〇	同新	一八・七〇―一八・八〇
大同電力	一〇・〇〇―一〇・二〇	同新	一一・二〇―一一・三〇
電氣化學	一二・三〇―一二・三〇	同新	三五・八〇
日滿アルミ	三五・〇〇	同	九・九〇
金剛山	五九・〇〇―五九・五〇	京南	二四・五〇
短銀	二四・〇〇	不二興業	二三・八〇
朝鮮麦酒	二二・〇〇―二二・〇〇		

山本株式現物店 京城府明治町一丁目

銘柄	
東邦電力	六二、五〇
同新	一九、〇〇
大同電	一〇、八〇
同新	一一、八〇
東京電燈	五六、七〇
昭和肥料	七三、八〇
同新	五〇、〇〇
東洋拓殖	三八、七〇
金剛山電鐵	一六、二〇

示現し同新一一圓六、八と上放れ日本電力五八圓一と一圓高東京電燈は五六圓六と之も新値を切る勢

朝取短期（十五日）

銘柄		寄付	大引	高値	安値
朝取	前	―	―	―	―
	後	―	―	―	―
同新	前	三三・八	―	三三・八	三三・八
	後	三三・九	三三・〇	三三・〇	三三・九
大新	前	九七・九	―	九七・四	九七・四
	後	―	九八・〇	九八・〇	九七・九
新東	前	一六二・〇	一六一・七	一六二・〇	一六一・九
	後	一六三・五	一六三・四	一六三・四	一六二・七
日產	前	七九・二	七九・一	七九・二	七九・一
	後	七九・六	七九・六	七九・六	七九・六
鐘新	前	―	―	―	―
	後	―	―	―	―
日曹	前	―	―	―	―
	後	―	―	―	―
帝人	前	―	―	―	―
	後	―	―	―	―
拓新	前	―	―	―	―
	後	―	―	―	―
安取	前	―	―	―	―
	後	―	―	―	―
日鑛	前	―	―	―	―
	後	―	―	―	―
同新	前	―	―	―	―
	後	―	―	―	―
東電	前	―	―	―	―
	後	―	―	―	―
鋼管	前	―	―	―	―
	後	―	―	―	―

朝取算定と日步

銘柄	算定	日步	代引
朝取	六八・〇〇	三〇	一〇〇枚
同新	三三・〇〇	三	三八〇
大新	九七・〇〇	四四	三八〇
新東	一六二・〇〇	逆四八	不一七〇
帝人	一二四・〇〇	四四	四〇
拓新	二六・〇〇	逆四	不七四〇
日產	七九・〇〇	六	一九四〇
日曹	六八・〇〇	―	―
安取	七・四〇	二	二四〇

朝取短期建玉表

銘柄	賣方	買方	建玉數
朝取	六	六	三三〇

大株長期

銘柄	前寄	前引	後寄	後引
東株	一三三・〇	一三二・九	一三三・二	一三三・〇
新東	一六一・九	一六一・九	一六三・二	一六三・三
鐘紡	二三三・九	二三四・九	二三五・四	二三五・五
同新	一四一・四	一四二・〇	一四二・七	一四二・五
大株	九八・一	九八・三	九八・六	九八・六
同新	九七・六	九七・三	九八・一	九七・八
日魂	八七・四	―	八七・三	八七・三
日產	七七・六	七七・四	七七・八	七七・七
郵船	六六・〇	六六・一	六六・一	六六・〇
同新	―	三三・〇	三三・〇	三三・九

短期一〇・四八〇枚 累計二八一・四四〇枚

銘柄	前場	後場	後引
同新	六	一六	一〇・七九〇
大新	五	三	二・〇三〇
新東	七	四	八八・二〇
拓新	七	七	一・七二〇
日產	八	四	六・六四〇
日曹	―	―	―
帝人	―	―	―

大株短期

銘柄		寄付	大引	高値	安値
大新	前	九七・五	九七・三	九七・六	九七・三
	後	九七・七	九七・九	九八・一	九七・七
鐘新	前	一四三・五	一四三・六	一四三・九	一四三・〇
	後	一四四・七	一四四・六	一四四・九	一四四・二
日產	前	七九・五	七九・三	七九・七	七九・三
	後	七九・七	七九・七	七九・八	七九・七
新東	前	一六一・八	一六一・八	一六一・九	一六一・三
	後	一六三・〇	一六三・二	一六三・四	一六二・七
日鑛	前	一〇五・三	一〇五・三	一〇五・五	一〇五・二
	後	一〇五・五	一〇五・八	一〇五・九	一〇五・二
日レ	前	三三・〇	三三・〇	三三・四	三三・〇
	後	三三・二	三三・三	三三・四	三三・二
日毛	前	―	―	―	―
	後	―	一〇六・六	一〇六・六	一〇六・六
淺一	前	―	―	三三・五	三三・五
	後	三三・五	三三・二	三三・五	三三・五
帝人	前	一二三・七	一二三・四	一二三・九	一二三・七
	後	一二五・七	一二三・九	一二五・七	一二三・八
同新	前	七七・八	七六・〇	七八・二	七七・八
	後	七八・二	七八・二	七八・六	七六・三
鋼管	前	一〇九・一	一〇九・四	一〇九・七	一〇九・一
	後	一〇九・九	一〇九・七	一一〇・〇	一〇九・五
日曹	前	八八・八	八八・七	八八・九	八八・七
	後	八八・七	八八・六	八八・七	八八・四

東京短期

銘柄		寄付	大引	高値	安値
新東	前	一六一・九	一六一・八	一六一・九	一六一・〇
	後	一六三・〇	一六三・四	一六三・七	一六二・八
東電	前	五六・六	五六・六	五六・八	五六・五
	後	五六・六	五六・八	五六・八	五六・五

東京短期喰合

銘柄	賣	買	取組高
日產	一一五	一〇五	一三・一八〇
新東	一三〇	九五	三〇・三九〇

大株短期喰合

銘柄	賣	買	取組
日產	五七	五八	三五・三一〇
新東	三三	三〇	一八・四二〇
大新	二三	三二	二九・八二〇

東株長期

銘柄	前寄	前引	後寄	後引
鐘紡	二一九・八	二一九・四	二二三・四	二二三・三
新東	一四二・九	一四三・六	一四三・八	一四二・四
同新	一三三・六	一三三・七	一三四・〇	一三四・〇
三菱	六二・二	六二・六	六二・九	六二・〇

東京現株

銘柄	寄付	銘柄	寄付
東株	一四八・〇	満鐵	八五・二
同新	一三二・二	東新	二二・八
鮮銀	一九・六	同新	三〇・三
同新	一三・六	富士紡	一一・六
拓銀	三三・二	日石	五二・七
同新	三三・三	淺毛	二八・九
東亞新	四三・七		

期米 朝取仁川（十五日）

	當限	中限	先限
前場（一）	―	二六・〇一	二六・五〇
（二）	―	二六・〇	二六・三〇
（三）	―	二六・〇	二六・二〇
（四）	―	二六・〇八	二六・三〇
（五）	二五・〇〇	二六・〇八	二六・三〇
（六）	二六・〇〇	二六・〇一	二六・三〇

東京期米

	當限	中限	先限
前場（一）	三二・四〇	三二・六五	三二・五〇
（二）	三二・二〇	三二・四五	三二・三〇
（三）	[illegible]	[illegible]	[illegible]
（四）	[illegible]	[illegible]	[illegible]
（五）	[illegible]	[illegible]	[illegible]
（六）	[illegible]	[illegible]	[illegible]
（七）	[illegible]	[illegible]	[illegible]
後場（一）	[illegible]	[illegible]	[illegible]

帳入値段 當限三一・八〇 中限三二・〇〇

取組高 當一〇・二〇〇 中一二三・〇〇〇 先一六・八〇〇

出來高 當六・三〇〇 累計一二九・一〇〇

大阪期米

	當限	中限	先限
前場（一）	三三・五〇	三三・〇〇	三三・〇〇
（二）	三三・二〇	三三・一〇	三三・〇〇
（三）	三三・〇〇	[illegible]	[illegible]
（四）	[illegible]	[illegible]	[illegible]
（五）	[illegible]	[illegible]	[illegible]
（六）	[illegible]	[illegible]	[illegible]
（七）	[illegible]	[illegible]	[illegible]

大阪期米喰合

	賣方	買方	取組高
當限	一四	一四	八七・九〇〇
中限	三	一五	八六・一〇〇
先限	一四	一六	一〇四・七〇〇

引跡氣配 [illegible]

各地期米

地名	前場寄	引	後場寄	引
兵庫	二六・一三	二六・二八	二六・二三	二六・二五
下關	二〇・二一	二〇・〇八	二〇・一八	二〇・一七
名屋	二六・四〇	二六・五二	二六・五二	二六・六〇
釜山	二六・九九	二六・四三	二六・四〇	二六・六六
大邱	二六・六〇	二六・六六	二六・七〇	二六・五八
群山	二六・二六	二六・一三	二六・四〇	二六・〇三
木浦	二六・四〇	二六・二六	二六・五〇	二六・三〇
南浦	―	―	―	―

商品（十五日）

△大阪綿絲

	寄付	同引	寄付	同引
十一月限	二三三・四〇	二三三・〇	二三三・四〇	[illegible]
五月限	二〇六・九〇	二〇六・八〇	二三二・六〇	二三二・三〇

△横濱生絲

	寄	止
前場 當限	七四四・〇〇	七四四・〇〇
先限	九五〇・〇〇	[illegible]
後場 當限	九五〇・〇〇	[illegible]
先限	九三〇・〇〇	[illegible]

▲現物最優等 九三〇円

△大阪稻花

	寄	止
前場 當限	三三・一〇	三三・一〇
先限	二四・五五	二四・一〇
後場 當限	三三・一〇	三三・一〇
先限	三三・三五	三三・三五

△大阪人絹

	寄	引
前場 當限	一三一・一〇	一三一・一〇
先限	一〇〇・四〇	一〇〇・〇〇
後場 當限	一〇一・一〇	一〇一・一〇
先限	一〇一・一〇	一〇一・一〇

△大阪砂糖

	寄	止
前場 當限	一三・九〇	一三・八〇
先限	一一・七〇	一一・七〇
後場 當限	一三・五六	一三・五六
先限	一一・六二	一一・六九

外電（十五日）

倫敦金塊	一四二志四片二分ノ一
倫敦銀塊	二九片一六分ノ五
米棉	一円一錢高
印棉	七錢安
スチール株	四九弗八分ノ一
アナコンダ株	二二弗八分ノ三
米日爲替	二八弗七仙
英米爲替	四弗九十二仙八分ノ一

金融（十五日）

△日銀帳尻

發行高	一・一六六・八九四	增 四六
正貨準備	四九八・九二八	增 三二
貸金高	四一一・〇三六	增 二
貸出高	七〇三・〇四一	增 [illegible]

△東京コール

翌日拂	〇七〇〇
無條件	〇七五〇
普通	〇七五〇

△鮮銀帳尻

發行高	一八三・九一八・三六一
正貨準備	一九四・七〇一・八九・三五
保證準備	一〇九・九九九・三六二

京城綿絲布

銘柄		銘柄	
三A	二七〇・〇〇	太エ	[illegible]
鶏	八二、〇〇	金剛山	[illegible]
長	[illegible]	鐘	[illegible]
藥	[illegible]	大首	[illegible]
花	[illegible]	B飛大	[illegible]
世界	[illegible]	月維	[illegible]
改良開襟	一〇、一〇	オーム	[illegible]
三友	[illegible]	金明太	[illegible]
竹	[illegible]	桂月	[illegible]
金九龍	六、五	公會堂	[illegible]
五枚鶴子	[illegible]	四ッ綾	[illegible]

各地正米市況

仁川 （十錢安）丸仁三等二十八圓十錢四等二十七圓八十錢不合格米二十五圓十錢一等白米十一圓六十五錢三厘下物八錢二厘で何れも買過ぎの反動に依り定期が伸惱むので前日より十錢安

大豆 （十錢安）龍山三等十六圓九十五錢連長汝山三等十六圓八十五錢金汀南川三等十六圓六十五錢鐵原三等十六圓七十錢天安四等十六圓五錢何れも前日より十錢安

釜山 （保合）四等二六、六〇 一白 二六、六〇 出廻 出來高三〇〇

大邱 （不動）四等二六、三〇 一白 二六、八〇 出廻上四〇〇 中二五 下二五

群山 （十錢安）四等二六、〇〇 一白 二六、九〇 出廻上八〇〇 中七〇〇 下七〇〇

木浦 （十錢安）四等二六、一〇 一白 二六、五〇 出廻上二〇〇 中八〇〇 下八〇〇

仁川穀物出入（十四日）

廻着糀一一、六六八石玄米二、一〇七以白米五〇〇以大豆五、〇二四以輸移出ナシ

仁川期米本玉

	賣方	買方	賣方	買方
當	一九〇〇	[illegible]	[illegible]	[illegible]
中	[illegible]	[illegible]	[illegible]	[illegible]
先	[illegible]	[illegible]	[illegible]	[illegible]

期米 賣り一巡 小堅し

前場 材料の出穀して再び薄商內となつた相場は今朝も阪地の弱りなき商狀と共に當出來不申中八圓〆一錢先八圓二十六錢と前日の止値より一錢安に寄付き天候不良に依る正米の手堅さ商狀に二節は三十錢と小戾しせしも買氣薄にアトは三十錢から二十八九錢所に連節焦付き三十一錢と全く無味乾燥を呈して前場引

後場 前場持合のあと後場は當不申中八圓〆九錢先は八圓三五錢と四丁高に寄附二節三八錢から三節三五錢と手堅き商狀であつた

出盛安遲れ

今後の正米動向に付き市場有力者の意嚮を綜合して見るに新穀の出盛安は例年より遲れると見る向が多い即ち十年產米に對しては四國の情勢から見て前途高を豫想せる向が多い所へ農家は過去糀を貯藏して旨く儲かつた事から賣遊つて居る者が尠なくない上に十二月に入ると政府の買上げにも期待を繫いで居るので年內中は尙斯ふした出廻り薄に推移し却つて明年の一月頃に查正の決濟資金とか待ち疲れ等に依り賣物が多くないかと觀測せる向もある

双方時期待

十年產米は內地米の凶作とインフレ景氣に依る諸物高から見て思惑に興味ある米と見る玄人筋が尠なくないが何分目先は未だ新穀出盛りであるのと値の居所が高い嫌があるので正米にせよ定期にせよこの盛買進むのは時期尙早と見て居る者が多く殊に正米に對しては農家が先高見越しで賣惜みの態度を固持して定期は何所の市場も人氣が買廻つて居る等からこのまゝ本格的に直る事は不可能であるから斯ふした强氣に疲れを生じ安くなつた所を旨く掬ふべくその時期を狙ふて居るもの丶如くである

米界六感

新米時に廿八圓と云ふ米價は一寸高過ぎる嫌があるので賣需以外思惑的買氣は未だ少しも起つて來ない▲殊に定期の如きは今後新穀が出盛つて來たら正米の暴落を見越し既に割安を叩てゐる始末である▲所がもう十一月も半ばを過ぎんとしてゐるのに產地はなか一賣腰が强く正米が定期に採算の出合ふ丈け安くなるかが疑問とされてゐる▲尤も產地に於ては例年に比較すると糀揃業者が二倍以上も殖えて居ると云ふ事であるからそれ丈けは玄米の調製高も增大するので一時は賣物が殺到しないとも限らない▲然しそれにしても之れ以下に相場が安くなれば政府は明年の調節用として新米を買上げて置く必要に迫られて居るのでそう無茶な安値も望まれないわけである▲して見るとこの邊は硬軟双方の時期待ちでどちらにも大した變化ないと見るのが安當かも知れない▲昨日穀物協會に於ける討究せしが當業者側では搬出米界人が集つて糀の檢查に付檢查に依り糀の廻着が減少したと見て居る向が多いに反し檢查所側では檢查糀をそれ丈け高く買はないから出廻りが尠ないのであつて決して檢查が惡いのでないと云ふ事であつた▲成程檢查糀と無檢品とは尠なくとも一斤五厘以上の差がないと多額の費用をかけて檢查を受ける者はないから檢查品はそれ丈け高く買ふ必要がある

相馬大作（221）
桃川燕雀演 鈴木淸畵

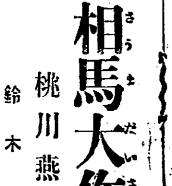

久し振の對面

へて、翌日の晩鶴田三郎を宿に待たせ、喜三郎一人夜に紛れて、土手四番町なる飯田市郎右衞門の屋敷へやつて來た。

若『ドーレ』

喜『お頼み申す』

若侍が一人、取次に出て、

若『いづれから？』

喜『えゝ拙者は仙臺の刀鍛治でござるが、姓名の儀は仔細あつて申上兼ねます、御主人御在宅なればお目通りが願ひ度い』

取次が奧へ來て右の旨を通すると、丁度其場に居合はせた秀之助

秀『飯田氏、仙臺の刀鍛治と申せば、常にお話をする喜三郎國定かも知れん、兎もあれ御面會下され度い』

市『アゝさうか、此方へ通すが宜い』

萬一人違ひであつてはならない

喜『喜三、まだ金はあるぞ』

三『へッ、金がね』

喜『心配をするな、取つて置け』と言はれて、三左衞門が驚きました。昨夜まで文無しの空ッケツが何うして一夜のうちに金を拵へたのだらう、若しや……と思つたが綿に盜難の話も聞かない、眼を白黑させながら、僅に笑顏を作つた三左衞門。

三『これは何うも、有難う存じます、へえ／＼五兩あれば宿錢を差引頂戴いたしまして、お釣錢はお茶代に頂いて置きます、有難う存じます、早速頭の御飯を運ばせますから……』

と掌を返したやうなお世辭笑ひ、憎い奴だが取るに足らない小人だから、喜三郎も唯苦笑する許り。

其後十日許り此家にあつて養生する內、金の心配が無くなつたから、腹に容體が快くなつて、最早歩行の出來る位に全快を致しました。

そこで女房と娘に相當の金を與へ、一先づ仙臺へ立歸らせて後。

喜『鶴田氏、永い間お待たせ申して相濟みません、最う大丈夫でござりますから、兎も角錦木村へ立越えた上、大作先生の在家を探す事といたしませう』

と宿料飜禮など滯りなく支拂を濟ませ、鶴田三郎と同道して高橋市郎右衞門に面會の上、委細の話をいたしました。

丁度其時江戶から市郎右衞門方へ立歸つた六三郎、三次の兩人が高橋に宛てた秀之助の手紙を渡してお千代母子を引取つて行つた後だから、直ぐ江戶に居るといふ事が判りました。

一兩日滯在の上、身支度をして江戶へ出發、道中格別のお話もありません、無事に江戶へ到着はしたもの丶、直ぐ飯田の屋敷へ立寄つては不味いと思つたから馬喰町の松田屋高助といふ旅籠へ泊り込から、秀之助が其席を外したところへ、案內に連れて喜三郎國定が入つて來。

市『さア此方へ……、拙者が飯田市郎右衞門でござる』

喜『ハハッ、左樣でございますか仔細あつてお取次には姓名を申上げませんでしたが、私は仙臺の刀鍛冶喜三郎國定と申すもの』

市『ア、喜三郎國定殿とはお身でござつたか、然らば相馬大作に面會の爲めお越しなされたナ』

喜『御意の通り、錦木村の高橋市郎右衞門から、始めて御當家に在ることを承り、態々奧州から出府いたしましてございます、何うか大作先生にお取次ぎ下さいますやう』

市『ア、左樣か、宜うこそ見えられた、只今庄滯氏に會はせて進せる！』

秀之助を其席へ呼入れて、久し振りの對面、是から鶴田三郎といふ、忠臣が又一人現れて是非大作殿に助勢をしたい、一度御面會が願ひ度いと、是迄の顚末を物語つたから、秀之助の悅びは一方でない、飯田市郎右衞門も共事のやうに大悅び……。

京城日報 夕刊

受驗雜誌 文檢受驗生 歲末特輯號
文檢本試口述問答號
大明堂發行
文檢受驗生 文檢受驗就職向上指導雜誌
12月號 定價四拾錢
文檢本試口述問答
文檢豫試問題解評
文檢豫試全問題解答批評集

受驗生 試驗:學校職業就職指導雜誌
鐵道遞信巡査軍人號
12月號 定價卅五錢
實檢 試驗問題全集

教員受驗生 教員入學檢定就職指導雜誌
男女高等師範入試號
12月號 定價參拾錢
男女高師入試準備法
廣島高師入試答案講評
奈良女子高師入試答案講評
男女高師入試答案講評

商業登記公告
長湍院殖産株式會社 監査役金在默、黃景秀ハ昭和拾年拾月貳拾七日各重任ス
右昭和拾年拾壹月八日登記
京城地方法院利川出張所

法人登記公告
楊州金融組合ハ理事…ヲ解任…楊州郡声海面食洞里七百貳七番地ノ壹…同日就任ス
右昭和拾年拾壹月拾貳日登記
京城地方法院議政府出張所

商業登記公告
東山產業株式會社(變更)取締役齊藤勤、林昌治、林昌平ハ何レモ任期滿了ノ處昭和拾年拾月參拾日再選セラレ同日重任ス代表取締役齊藤勤ハ任期滿了ノ處昭和拾年拾月參拾日再選セラレ同日重任ス
右昭和拾年拾壹月九日登記
全州地方法院

商業登記公告
株式會社長項米穀斡旋所(變更)取締役高橋茂兵衞、藤本圓藏、林田久仁男、根木宇喜太、秋敎合、竹中勝三、李經九ハ任期滿了ノ處於テ再選同日重任ス…
右昭和拾年拾壹月拾壹日登記
全州地方法院舒川出張所

商業登記公告
加茂用達合名會社(解散)總社員ノ同意ニ因リ昭和拾年拾月貳拾八日解散ス
株式會社朝鮮殖産銀行變更(支店)昭和拾年拾月參拾壹日左記社債壹部償還ニ依リ其ノ社債殘額ヲ左ノ通變更ス…

商業登記公告
○株式會社朝鮮殖産銀行(社債變更)昭和拾年九月參拾日左記社債壹部償還ニ依リ其ノ社債殘額ヲ左ノ通變更ス…
右昭和拾年拾壹月九日登記
全州地方法院群山支廳

東京出版協會 圖書案內 新刊月報 全國各書店にて無代進呈

元北大總長 男爵佐藤昌介 男爵稻田昌植 共著
重版 新刊 世界農業史論
菊判洋裝 四七〇頁 ¥5,00 〒0,62
東京・赤坂區一ツ木町卅一 振替東京八一四一 合資會社西ケ原刊行會

中村博士著 育林原論 定價四圓 送料六二
高岡博士著 樺太植民農業問題 定價二圓
橋本博士著 農學原論 定價三圓 送料六二
高橋博士著 農產製造 定價四、八〇
自習
安藤博士序 明峰博士閱 安田倫也著 生物測定學 附録・遺傳因子解析學 菊六百二十四頁 洋裝 ¥6,50 〒0,62
陸軍士官學校教官 松室孫光先生序 大中孝男先生著 日本水産學 實用 四六豪華版 三大附錄付 常々六百八十頁
雨宮博士著 內田博士著 田畑山林測量 水平 高低 距離 差及 速算表
東京・赤坂區一ツ木町卅一 振替東京八一四一 合資會社西ケ原刊行會

空前絶後の驚異的指導書。易より難へと獨特の階段式編述による故榮々と實力がつき、誤譯の防止のため注意・考へ方・參考・判別法・要點に分ち徹底的に解說す。書店にて實物檢討あれ(內容見本進呈)
階段式 英文和譯徹底的研究
¥1,70 〒0,12 東京・小石川水道端 振替東京一〇六一七 文明社

原島獸醫學博士著 神珍總革九百餘頁
好評絶好 改訂三版
最新獸醫寶典
本書は家畜及家禽に…醫學の全般を索るべく診療調劑上絶好の助手たるべし
(定價7,00) 特價6,00 〒0,21
東京市京橋區槇町二丁目五 振替東京一五九〇七 有誠堂

東京帝國大學史料編纂所編 四六總布裝紙數二千二百頁 送料內地二三錢・海外六二錢
普及新訂版 讀史備要
本書は有史以來我國の全面容の綜覽・年表・系譜・諸索引の一大集積で、今回全巻に大新訂を加へ價格を廉くし、學界待望の新廉價版を提供する。我が日本空前の決定版で各位の清鑑を待つ。
定價7,50 特價6,00 〒0,22
東京市小石川區竹早町 振替東京八六〇八 內外書籍株式會社

文部省著作 伯爵金子堅太郎述 菊判六四頁
帝國憲法制定の精神 歐米各國學者政治家の評論
¥,10 〒,02 東京・銀座一丁目 振替東京二一九一 大日本圖書株式會社

文部省編纂 長二、〇三米 幅一、七九米
新刊 文部省編纂 地圖掛圖 ヨーロッパ洲圖
最近の資料によって新に發行せられた斯界の王者オフセット九度刷 堅牢軸仕立・學校官廳銀行會社各家庭必備の良掛圖
¥5,50 荷造費送料實費 東京京橋區銀座一丁目 振替東京二一九一 大日本圖書株式會社

文學博士 飯島忠夫 福田福一郎 共編 四六版 全一冊 布製 四百頁
日支書翰文辭典
書翰文を作るに際し簡單に書翰文の內容を豊富にし日用書翰文商用文公用文證書類等々各様式に就き一々懇切な説明と解釋を加へ極力大方の便に資した。
¥2,50 〒,14 東京神田區神保町三丁目 振替東京九〇七〇五 松雲堂書店

新刊 佐々木微笑編著 四六判・四一六頁 クロース製本
杜詩索引
本書の特色 本書は詩聖杜子美一代の全詩約二萬句を句末の文字に因り五十音順に排列し附するに總畫順字及韻目を以てしたれば此書に據て國文漢文中に引用せる杜詩の正確なる解釋を下す事を得べく又杜詩研究の基本書として將た揮毫家の材料として多く便益あらん
¥2,50 〒,12 東京市本郷區本郷三丁目二番地 振替東京二一八 文求堂書店

東京高師教授 由良哲次著 四六判裝函入 二四〇頁
人生觀の問題
人生に對する根本的知見の究明、哲學的信念の確立、これぞ複雜にして晦冥の…
¥1,60 〒,10 東京神田區駿河臺三丁目 振替東京二八〇九 目黑書店

理學博士 福田光治著 菊判上布裝三三〇頁 精巧圖版壹百餘個
新興物理學
本書は一九〇〇年プランクの空洞輻射の研究に依て得たる不連續性の假定に其端を發し其後現代の權威者に依て研究され檢討されたる內容を新興物理學として數段にまとめたものである。
¥3,50 〒,14 東京神田區神保町二 振替東京二一六九一 山海堂出版部

文學博士 武田祐吉著 菊判洋裝四八〇頁 裝幀 石山大柏
徒然草新解
¥3,00 〒,14 東京神田區神保町二 振替東京二一六九一 山海堂出版部

タバコのみの
歯磨スモカ

ホ、、、これはしたりお客さまとしたことが何を御冗談仰有ります
そエ 何んぼ京の女子じゃとて あのスモカをば使はいでまさかに加茂川の水で歯の色までは美しうなりませぬわいなア
568　煙草化粧品藥店にあり 定價十五錢

CRIMAG 製法特許
クリマク
副作用なく効力顯著!
藥價 一円廿錢

實業之日本 十一月十五日號
明朗性の涵養(實業之日本社長 増田義一)
不安な生活信條(鈴木天山)
疲れを知らぬ法
活動家で有名な名士の體驗
▽東武鐵道社長 根津嘉一郎
▽朝日新聞副社長 下村宏
▽日本電工社長 森矗昶
▽帝國美術院會員 川端龍子
▽大衆小說家 吉川英治
▽東京火災副社長 南莞爾
▽京成電軌專務 後藤國彦
▽仕事に疲れぬ法 醫學博士 本村儀作
就職必勝 僕の就職体驗記
◎國運伸張と石油國策樹立(日本石油社長) 內藤久寬
◎糸價昂騰の原因と將來(農林省糸局長) 井野碩哉
◎景氣好轉の再吟味(野村合名調査部長) 熊田克郎
◎滿洲パルプ四社認可裏ばなし
サラリーマンから轉向しておでん屋で大成功
獨學で博士になった人々
技術家から大倉財閥總理
旋盤工から大工場主
◎日銀新營業局長平瀨愛雄氏◎茶前茶後
流行商賣採算調べ
◎圓タク・各種旅行會・ダンスホール◎アパート・拳鬪試合・西國三十三番出開帳◎音樂會・美術展覽會・ダットサン・クラブ
街頭食ふか食はれるか
サラリーマン話術讀本(處世上手は出世が早い!)
手相も運命も心一つで變る(西式強健法 西勝造)
預金代りになる安全投資株
腦溢血は何故起るか
◎小心恐怖症の療法
喘息の最新治療法
價卅錢 實業之日本社

MCBI
專賣特許 強度綜合ホルモンの若返り効果
藥用クラブ美身クリーム

速かに滲透し肌を若返らせる
專賣特許 綜合ホルモン
藥用クラブ美身クリームは、專賣特許の強度綜合ホルモンを含有した肌の若返りホルモンクリームです。このホルモンは、それ自体速やかに肌に滲透する特性を有しますが、更にホルモン吸收增進劑の配合によつて、一層迅速、且つ効果的に皮膚內部に吸收、榮養化され、皮下細胞の退行變質に原因する肌の皺、弛緩、アレを防ぎ、これを若返らせるのみでなく、肌理を精緻潤澤ならしむる効果は、眞に綜合ホルモンの特効であります。
肌を清淨美化し色を白くする
專賣特許 膵臟酵素
更に藥用クラブ美身クリームは、皮膚の美養に重要なヴィタミンや、專賣特許の膵臟酵素が配合され、その含有するトリプシン(蛋白分解酵素)、リパーゼ(脂肪分解酵素)、アミラーゼ(含水炭素分解酵素)等の獨特の藥理作用が相俟つて、肌の新陳代謝を促進し、ニキビ、ソバカス、シミ等を豫防し、日ヤケ、雪ヤケを防ぎ、眞に色を白くし健康な麗しい若肌を創ります。
★藥用クラブ美身クリームにホルモン含有若返り化粧水クラブ乳液を混ぜてお使ひなれば若返り効果は更に顯著となります

吼える北支民衆

宋哲元氏ら首腦部 新政權樹立を決意 五全大會へ爆彈通電頻り

【北平十五日電通】北支民衆一致の自治請願運動に對し宋哲元氏ら北支首腦部はこの請願運動を無視するにおいては如何なる險惡なる事態を勃發すべきやも計られざる形勢にあるを察知し結局民衆の要望を容れて自治政權樹立の決意を固めしものと信ぜられる

【北平十五日聯合】殷汝耕氏及び民間有力團體は宋哲元氏、韓復榘氏の國民黨排擊通電に呼應し十五日午前相次いで通電を發し即時北支那の自治宣布の要求を揭示したことは五全大會に對する第二の爆彈に外ならず、北支那三省の實權を握る宋哲元氏及び韓復榘氏などは北支那自主の旗幟を揭げていよ／＼蹶起することは既定の事實と解され兩三日以內に何らかの形式で重大決意を表明するのではないかと見られる

戰區だけでも獨立 督察公署專員殷汝耕氏語る

【北平十五日聯合】殷汝耕氏は自治通電發表後北平の自宅で決意を語る

北支那戰區內の民衆生活に接してみると國民黨の壓倒にそのまま盲從することは出來なくなつた、宋哲元氏、商震氏等實權者がぐづ／＼するなら予は戰區內だけでも獨立を宣言する覺悟だ

我方の諒解求む

【北平十五日電通】冀東戰區行政督察公署專員殷汝耕氏は十五日午前十時北平の日本側軍當局を訪問し南京政府の銀國有令に端を發した貨幣不安の結果戰區內の一般農民、商民の生活は極度に脅かされ戰區人民は今や全く疲弊困憊し南京政府の暴政に對する怨嗟の聲は戰區を揭げて叫ばれ、而も漸次蔓延の兆あり戰區內全民衆の戰區自治請願運動勃發を見るに至つたが、萬一の際勿論戰區內暴動化は極力防止する方針なるも日本側においても全住民の要求なるに鑑み何分の善處を與へられたいと諒解を求むるところあつた

請願運動の旋風！ 政權樹立と共產黨共同防衛

【北平十五日電通】北支民衆各團體は十五日を期して蹶然起ち宋哲元氏、秦德純氏、蕭振瀛氏、程克氏の北支當局に對し南京政府の暴政を痛烈に列擧し【一】共產黨共同防衛絕對必要を述べ【二】自治政權の即時樹立を要望する旨の一大請願運動を開始した

【北平十五日電通】北支における自治請願運動は總商會初め各職業團體等各法團を網羅せるもので民衆一致の聲であり停戰協定區域內における各團體は北平に先んじて十五日午前一齊に起ち上り戰區行政督察專員殷汝耕氏を通じ宋哲元氏等首腦部に自治政府を即時樹立して隣邦日本と共產黨共同防衛に當られたき旨の請願書を提出した

自治請願の內容

【北平十五日電通】自治請願の內容は各團體何れも南京政府の秕政を痛擊し、銀國有令の如き國民生活を破滅せしむるものであると斷定したる後、北支の特殊情勢に適應せる自治政權の即時樹立を要望したものであるが、右の中停戰地區各法團聯合會の請願書は特に國民黨の惡政糾彈を強調し國民黨は中國民の敵である、國民黨は共產ロシアの力を借りて政權を樹立した、吾人は友邦の援助同情を得て共產黨より赤化し國民を食ひ物にする國民黨政治を絕對に排擊せねばならぬと痛論し今や北支に浸潤しつゝある共產黨防衛のため北支に自治政權を確立して日本と赤化防衛の共同動作を採るべきであると述べてゐる

赤化共同防衛 委員會設置は決定的

【北平十五日電通】北支民衆の要請により北支自治政權の樹立は必至の情勢となつてゐるが、これと並行して北支赤化防衛委員會の設立は確定的となつた、即ち北支は**多年の**兵亂、南京政府の誅求により農民及び一般大衆は極度に疲弊困憊し北支自體としても共產黨の跳梁赤化の危險に曝され、加ふるに蔣介石氏は日本の北支工作牽制の爲め四川、甘肅、陝西等の各省共產軍の北支進出を策し北支赤化に多大の脅威を與へてゐるので、滿洲國及び北支の赤化防衛線強化は焦眉の急務とされ北支の支那當局もこれを確認して**日本と**の共同赤化防衛協定を締結の必要を痛感するに至り遠からず右協定に基く委員會の成立が決定的となつたものである

現銀の國收五億元

【上海十五日聯合】銀國有令實施以來財政部は國內現銀の回收に努力してゐるが、支那側情報によれば財政部が既に回收を了した現銀は五億元に達したといはれる

日支關係は更に惡化せん 磯谷武官意見發表

【上海十五日電通】幣制改革、陸戰隊事件を基點とし今や急轉回の危機に直面した支那政局中これによつて影響される日支關係の見透しにつき大館使附武官磯谷少將は十五日左の如き意見を發表した

今次の五全大會において蔣介石が抗日の決意を吐露した演說をしたさうであるが、かういふ聲明をしなければ蔣介石自身の保身が出來ぬし國民政府そのものも崩壞するであらう、その實行と否とに拘らず國民政府が假面を脫ぎ捨てゝ抗日策に轉向したことは明瞭だ、支那側の態度がはつきりしたことは却つて我が國として好都合である、各地における排日運動の開始は支那民衆の支持を失つた國民政府の斷末魔のあがきだと見ることが出來る、汪精衞の後任に胡漢民を据ゑるさうだが、これは蔣介石が黨の先輩の力を借りなければ國民黨の操縱が出來ないからで胡漢民が政府入りに對して我が方として何等の期待を持ち得るものではない、國民政府の內治外交總て胡漢民色で塗りつぶされ、日支關係は却つて惡化する見透しがつく、それは比較的溫和の汪精衞と短氣で率直な胡漢民と二人の氣質を見れば分る、對日軟弱を以て蔣介石に抗議したことのある胡漢民のことだから、若し行政院長の印綬を帶びたならば露骨なる抗日的態度で以て日本人を怒らすことは容易に豫想し得られる處である

日本人顧問招聘 停戰地區明朗化へ

【北平十五日電通】停戰地區內二十縣に一縣一名宛の日本顧問招聘し日本との關係を一層緊密ならしむると共に縣行政の合理化を圖るため既に八名の顧問決定を見たが十五日中に殘餘の十二名の顧問人選を終り即時發表されることゝなつた、これにより停戰地區內全縣に一名宛日本人顧問の招聘を見る譯で北支明朗化の實際的現れとして多大の意義を持つものである

支那側謠言で鮮內華僑動搖す 引揚開始の者もある

上海における中山水兵射殺事件以來日比野洋行襲擊事件を發端に謠言頻りに飛び日支關係益々險惡を極めつゝありとの支那側の偏頗的報道は、早くも在鮮支那人の間にも傳はり、平壤、鎭南浦在留華僑の如きは引揚を開始する者などあり人心に動搖を與へること少からざる有樣であるので、在鎭南浦中國領事は去る十二日平壤、鎭南浦において居留民代表者を招集し注意を與へ人心の動搖一掃に努め「日支關係は決して惡化してゐない」旨を强調し人心の安定に努めたが、時局の折柄依然不安一掃されざる模樣で所轄警察署では人心の鎭靜に努めてゐる、なほ警務局でも全鮮の支那人居留地當局に對し注意を與へ人心の動搖一掃に萬全を期することゝなつた

豫算省議 …第五日目…

【東京電話】大藏省豫算省議第五日は十五日午前十時藏相官邸に於て高橋藏相以下關係官出席、文部省豫算の審議に入り午前中一通りこれを終り、正午一旦休憩の上いよ／＼內務省關係の交附金案を中心とした地方財政應急對策の審議に移ることゝなつた、なほ大藏當局は今週中に一應省議を終了する豫定であつたが、高橋藏相の健康も考慮して十六、十七兩日は一應休憩延期し國防豫算の審議は來週よりの省議俎上に上ることゝなつた

日本赤十字社 衞生材料を送る エ國の赤十字を援助

【東京電話】ゼネヴアの赤十字國際委員會々長ヒユーバー博士は世界における六十一の赤十字社に對し、エチオピア赤十字社の援助を要請して來たので、日本赤十字社はこの提議を容れエチオピア赤十字社に對し差當り一萬人分の衞生材料を寄贈することに決した、右材料はヂブチにあるエチオピア領事館を經由してアヂスアベバの同國赤十字社に向け近く發送されるはず

帝國海の護り 無敵艦隊 新編制けふ實施

【東京電話】昭和十一年度帝國艦隊は目下の大局に對處するため軍令部において編制中であつたが完璧の成案を得たので上奏御裁可を仰ぎ十五日より左の如く實施することになつた、而して聯合艦隊長官は依然高橋三吉中將であり第二艦隊司令長官は子爵加藤隆義中將、第三艦隊司令長官は及川古志郎中將が、近く親補される筈である

聯合艦隊

◇第一艦隊

第一戰隊＝長門、扶桑、山城、榛名▲第八戰隊＝神通、長良、川內▲第一水雷戰隊＝旗艦阿武隈▲第九驅逐隊▲第二十一驅逐隊▲第三十驅逐隊▲第一潛水戰隊＝迅鯨▲第十八潛水隊▲第十九潛水隊▲第二十八潛水隊▲第一航空戰隊＝龍驤、鳳翔▲第五驅逐隊

◇第二艦隊

第五戰隊＝妙高、那智、羽黑▲第七戰隊＝衣笠、青葉▲第二水雷戰隊＝旗艦那珂▲第六驅逐隊▲第八驅逐隊▲第十九驅逐隊▲第二十驅逐隊▲第二潛水戰隊▲第十二潛水隊▲第三十潛水戰隊▲第二航空戰隊＝加賀▲第廿九驅逐隊（附屬）間宮、鳴戶、鶴見

◇第三艦隊

第十戰隊＝出雲、多摩▲第十一戰隊＝安宅、鳥羽、勢多、堅田、熱海、二見、保津、比良、驅逐艦＝浦風、栗、栂▲第五水雷戰隊＝旗艦夕張▲第十三驅逐隊▲第十六驅逐隊（附屬）嵯峨

天皇陛下宮崎神宮御親拜…十四日謹寫…飛行特便…

英國總選擧の開票 二對一の比率で 政府黨が優勢 絕對多數確保は動かぬ所

【ロンドン十五日午前三時十四分聯合】總選擧開票の結果は刻々政府派に有利で、午前三時現在においては二對一以上の比率を維持し政府側は絕對多數を確保することは動かぬ所となつた、午前三時頃對兩派の分野次の通り

政府派 百八十四
反對派 八十五

—午前三時までの開票結果—

【ロンドン十五日電通】十五日午前三時（日本時間正午）までに判明せるイギリス總選擧開票の結果左の如し

◇與黨當選者
保守黨 一六八名
國民勞働黨 三名
國民自由黨 一四名
◇新議席獲得
保守黨 三名
國民勞働黨 二名
國民自由黨 二名
◇新議席喪失
保守黨 三三名
國民勞働黨 二名
國民自由黨 四名
◇野黨當選者
勞働黨 七八名
自由黨 八名
◇新議席獲得
勞働黨 四四名
自由黨 なし
◇新議席喪失
勞働黨 三名
自由黨 六名
◇中立
當選者 一名
新議席獲得 なし
新議席喪失 二名

因に總議席は六百十五である

自由黨陣營淋し

【ロンドン十五日電通】自由黨の凋落は愈よ瞭然たる事實と認められ、全國開票中最初に報告された百萬票の中自由黨の占めた得票は僅か六萬九千六百九十四票に過ぎず、而も黨首サミエル氏落選の報を入れ自由黨本部は閑として聲がない

勞働黨進出す

【ロンドン十五日聯合】英國の總選擧は十四日午後九時より着々開票されてゐるが十五日午前十時現在開票では議席の數百六十四の中政府黨は百八議席を占めて依然優勢である、但し勞働黨も反對立候補の議席二十六を奪回して一九三三年一月の地方選擧の當時に比すれば非常な進出振りである

勞働黨巨豪落選

【ロンドン十五日聯合】勞働黨の領袖元インド事務相ベン氏、並に元勞働相ボンドフイールド女史は今回の選擧に必勝を期して善戰大いに努めたが利あらず、十五日午前一時開票の結果勞働黨巨豪は枕を並べて落選した

カイロ騒擾 大學生デモ

【カイロ十四日聯合】ワフド黨の獨立運動と相呼應して二、三千名の大學生は十四日午前カイロ近郊ギゼーロに大集會を開き全員一致

一、イギリス帝國主義の排擊
一、エヂプトの完全な獨立
一、現ネシムパシヤ內閣の總辭職要求

の決議をなし市中に向つて大行進を行ひ、デモは授業中の學生を捲き込んで見る／＼うちにその數を增し午後に至つて五千名の大示威團は棍棒、石を手に手に到る所に警官隊と衝突し全市を震撼するに至つた、カイロ市當局は警官の非常召集を行ひ二百名の武裝警官隊はナイル河上のアブグス橋で示威團を喰止めようとしたので示威團と正面衝突、警官隊と白兵戰を演じたが警官隊の發砲から遂に示威團側に死者四名、重輕傷者百五十名を出し警官隊も數名重輕傷を負ふた示威團は負傷者を助け漸く退散した

比島聯邦新政權支持 外務當局談

【東京電話】比律賓は愈よ十五日を以て新獨立聯邦として誕生し、大統領就任式を擧行せるに當り、我が外務當局は左の如き當局談を發表して東亞における隣邦の誕生を慶祝すると共に新政權支持の態度を明かにした

本日比島大統領就任式擧行せられ新政府の成立を見たことは慶賀に堪へない、新政府の多幸なる將來を祝福すると共に新政府は益々その基礎を强固ならしめ東亞の平和に最善の寄與あらんことを期待するものである

野間清治著 定價三十錢 世間雜話 誰が讀んでも面白い例話澤山の本

この機會においてわが國としてはその本國の正當なる政府に對して不穩な策動をなす如何なる外國人にも援助を與ふることなきを言明して置く

廣田外相から祝電

【東京電話】比律賓聯邦大統領就任式は十五日マニラにおいて擧行されたので廣田外相はアメリカ政府を通じケソン大統領に左の祝電を發した

比島聯邦政府獨立の式典に當り日本政府を代表し閣下に對し予の衷心なる慶祝の意を表す新聯邦の前途多望にして健全なる發達を遂げ東亞全般の平和と繁榮との增進に寄與せんことは予の確信するところなり

▷滿悅の總督◁

歸任の途上長岡溫泉松籟莊に二日間の靜養をとつた宇垣總督は十二日三津濱岸より駿河灣沿岸のドライブを試みたがその際三津の水族館見學のついでに快なる鮪釣りに興じた（寫眞は二貫目もある鮪を釣り上げて大滿悅の總督）

日獨通商協議

【東京電話】過般來官民各方面の關係者と日獨貿易關係の調整につき協議中のドイツ東洋經濟視察團一行は廣田外相と懇談の結果、いよ／＼來週より外務當局と交渉を開始することに決定、その第一回協議會は十五日午前十一時より外務省において開催

日本側は來栖通商局長以下松島通商局第一課長、柳井東亞第三課長、ドイツ側はキープ無任所公使、クノール參事官、ライヒスバンク代表、ローゼンブルグの各使節一行及び駐日大使館商務官等出席

日獨貿易および滿獨貿易關係の調整問題につき隔意なき意見交換を遂げ正午散會したが、來週も引續き協議を續行する豫定である、なほ日獨貿易は昨年度の六對一といふ著しい片貿易關係より四對一の比率にまで改善されたが、我方としてはなほその比率改善を希望してゐるに對しドイツ側は滿洲國に對する入超關係の調整を要求してゐるので、結局日獨滿の三角關係により貿易の調整を圖るものと見られる

民政部視察團一行

內地見學中であつた滿洲國各省縣長を網羅した卅一名の民政部視察團一行は坂本民政部事務官に引率されて十五日午後三時廿分入城不知火旅館に投宿した、京城府內を見學十七日午後三時半歸滿の筈

堀航空本部長

陸軍航空本部長堀丈夫中將は平壤航空廠並に飛行第六聯隊視察のため十五日午後二時半京城通過平壤に向つたが十七日朝入城の豫定

高橋秀臣氏

【東京電話】民政黨前代議士、現東京市會議員高橋秀臣氏は深川病院に入院加療中十四日午後九時十分逝去、享年七十三

…人…

◇原邦一郎氏（日本捕鯨社長）十五日入城天眞樓へ

東西南北

新時代の科學的機關を利用する結婚は大分多くなつて來たが▲最近モスコーから八十哩離れた或る村で世界で初めてのパラシユート利用の結婚式が行はれた▲花婿はイヴアノウイツチ君といふソヴエートの飛行家だが▲彼は花嫁嬢に助手を愛用の飛行機に同乘させ村人達の歡呼に送られ飛び出したが▲約五百米の高度に達するや花嫁と共に同時に飛び下りた▲落下傘がパツト開くや二人は悠々相並んで降下を續け十數分の後無事畑中に着陸した▲着陸するや二人は早速村人達に迎へられ登記所に赴いて署名を濟まし目出度く結婚した▲同君曰く僕の商賣は飛行士ですから妻にも空の體驗をして貰ふためにこんな式をあげたわけです▲妻は少しもこはがらず空中の新婚旅行は極めて快適でした

東條少將間島へ

【間島十五日電通】關東軍憲兵司令官兼駐滿大使館警務部長東條少將は間島地方における憲兵及び警察官署等巡視のため十五日午前十時自動車にて延吉より龍井村に來着、內鮮官民の盛んな出迎へを受けたが午後三時より憲兵官民代表と會談し同夜間島旅館に一泊の上十六日午後零時歸還の豫定

鮮銀重役會

【東京電話】朝鮮銀行では十五日重役會を開き、今後における滿洲中央銀行との業務協定對策につき種々協議し、大體これに對する態度を決定した模樣である、なほ滿銀との第三回業務協定會議は來週中に開催されるものゝ如くである

夕刊後の市況

◇…大阪短期引値

大新	九七・九		不變
鐘新	四五圓丁		四高
日產	七九	七	不變
新東	一六三	三	一高

◇…橫濱生糸 當 九五二 先 九三二

◇實物後場 大同電力五〇圓丁▲東邦電力六一圓七▲日滿亞麻一二三圓五▲鮮滿開拓六圓五▲大同產業二圓丁▲和昭人絹新三一圓五▲鹽水港四四圓▲京南鐵道二七圓七▲金剛電鐵五九七（出來高二八〇）

海草精劑 海貴來

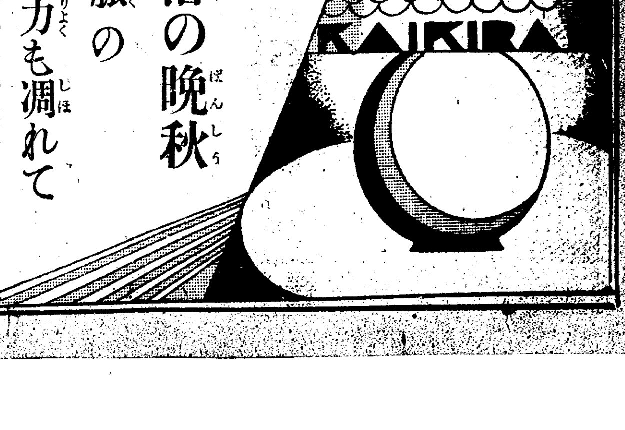

凋落の晩秋 動脈の彈力も凋れて 腦溢血夥し 豫防は今日只今

空氣が一段と澄み渡り、日毎に冷氣が加はる、凋落の秋の末は人の動脈も彈力の强さが衰れて、血壓も頓に上る。

一陣のあら風が襲つて幾千の木の葉を飛ばす様に高い血壓が襲つて幾千の腦溢血を發作せしめて生を奪つてゆく昨日今日の夥しい腦溢血中風患者の續出は壯年老年者の齊しく恐るべき所である海草製劑海貴來は動脈硬化症血壓亢進症の良藥である。

腦溢血中風の豫防と治療を兼ねた藥物である。

海貴來は腦神經の弱りにも最も適應する、神經痛、リウマチスの極めて慢性にも有效であると高評を受けてゐる。

悲觀はいらぬこと海貴來で治療に精進せられよ。

涸れたる動脈には相當の榮養を與へよ。

高きに過ぐる血壓は早く下げよ動脈が蘇へつて血液ジユンカンが滯りなく五體を廻れば頭の上から足のつま先まで良く溫まり行き渡り冷え知らず寒さ知らずで老衰恐るゝに足らずといふ。

腦溢血中風の襲ひ侵す際まもないのである。

かりそめにも肩がこる、めまひがする耳鳴がするのは動脈硬化の通例でかりそめならぬ病の前兆と知れ。

主治効能

動脈硬化症、腦溢血、血壓亢進症、中風症、腦神經衰弱症、神經痛、リウマチス、ヒステリー症、心悸亢進症、頭痛と不眠症、便秘利尿、肩のコリ腰痛等。

海貴來定價

百九十二錠入二圓、四百八錠入四圓、六百四十八錠入六圓、千二百錠入十一圓、二千四百錠入二十圓。全國到る所の藥店及デパートにあります。品切の節は類似藥に迷はず直接本舖に御注文願ます。

★病理說明書御入用の方に病名記入申込次第進呈

東京市本鄉區菊坂町五十二
日本總發賣元 河合洋行
電話小石川五一一二番
振替東京四六一八二番

社說
滿洲國と朝鮮文化

新興滿洲國はすべてに於て多事である。產業の開發、文化の建設どの方面を見ても多事多端であつて、爲政當事者の苦心經營のほど推量するに餘りがある。これを通觀するに、新興滿洲國は各方面に於て、わが朝鮮に學ぶところ甚だ多かるべきを痛切に感得する。滿洲國の經營當事者は、向後出來るだけ機會を利用して朝鮮を視察硏究せしめることは極めて有意義であり、參考となること甚だ多かるべきを信じて疑はぬ。殊に農村指導、簡易學校の經營等の如きは、當面最も參考になることであつて、且急いでこれを視察硏究するの必要があらうと思ふのである。單にこの二者のみに限らず、すべてが好箇の指標たり得るが故に、これを朝鮮側からも大いに慫慂して、視察硏究を遂げしむることが好意ある友誼といふべきであらう。

×

近時內地に於ける朝鮮認識の眼の開けたることは、當局及び半島人士の倦まず撓まざる宣傳努力の結果であるが、その効果は內地の半島進出――資本的、事業的、文化的、人事的――に現れ來るとは想像に難くない。事實顯著にその効果が發現されつゝあるを見る。われらは此の不斷の宣傳努力を今後も持續すると同時に、一面には滿洲國方面に向つてもこの努力を益々發展せしめる必要がある。それは善隣友邦に對して當然の努力であると同時に、半島文化の現實を認識せしめる所以であり、また半島同胞に對する認識を一新する所以であると思ふ。更に滿洲國の產業、文化の建設の上に幾多の好事例を示す所以であり、また好資料を提供する所以でもある。例へば簡易學校の如き、滿洲國における敎育行政上大に參考とすべきものであると思ふ。

×

半島始政二十五年にして、今日初めて半島の敎育は、この簡易學校から開始すべきであつたといふ認識を得たことは、世に得難き貴重なる經驗であるといはねばならぬ。この貴重なる經驗を、新興滿洲國に於て、適當に採擇して、その歷史と人情と國情に適すべき簡易學校を經營することは、極めて効果的なことではなからうか。簡易學校に限らず半島過去二十五年の諸體驗は、その施政苗床に於て相類する滿洲國にとりて、諸多の指針となることであらうと考へられるのである。すべてを新しくやつて行くといふ理想は、理想として可なるも、實際に於てはさう簡單に行くものではなく、過去の歷史と經驗とに聽き、先進諸文化を參考とし、古今東西を通じて採長補短の誠意を以てこれに當るべきである。わが半島の身に體してゐる淸新なる體驗は、進んで之を他に知らしむるに足るものであり、進んでこれに聞くべき價値百パーセントのものである。われらは向後大に滿洲國に向つて朝鮮文化の認識に努めなければならぬ。

××……靈鳥……××（ソウル）……イー・ヴアダス氏撮影

日本科學の地位
日本は未だ後進國だ
上下協力研鑽の要がある

理學博士　三宅驥一

東洋にも 古くから科學といふものは存在したのであるが、現代の科學と云はれるものは總て歐米に發生し、明治以來これを移植した日本はその出發點に於て立ち遲れた後進國である。これは現在でもさうであつて、日本の製品が爲替安などの爲めに海外に進出しエチオピアあたりまで行つて居る勢ひからある者は科學に於ても日本は世界一だなどと豪語するものもあるが、これは早計であつて現狀はまだ歐洲の一流國と比較し得る所でなく、ベルギー、イタリー、ハンガリヤあたりと逕庭のない有樣なのである

日本人は 科學を硏究する又はこれを應用する素質などに於てアメリカ人やドイツ、イギリス人などに較べて劣つてゐるかと云ふと決してさうではないので、何分にも科學が傳はつて日が尙淺く後進國なので、先進國と同一レベルに達してゐないのである。中學校や、大學には、科學敎育の機關があり、その形式だけ見てゐると歐米のそれに遜色ないが、內容の充實の點では同日に語り得ないものがあり一般國民の科學知識といふことになると彼我の相違はずつと甚だしくなるのである。又科學界の業績に就いても同樣な事が云へないのではない。かの

ノーベル賞 は三十五年前に制定され、每年世界の優秀な科學者は他の文學者など、共に一人づゝこの賞金を貰つてゐるが日本では今日の所まだ一人も舉げられて居ない。ドイツでは十數人、イギリス、アメリカ、フランスではそれ〲數名の科學者がノーベル賞をとつてゐる。公平に見て日本にもノーベル賞を貰へるだけの業績を殘した學者が若干名は居ようと思へるのであるが、ノーベル賞はノルウエーやスエーデンの學士院あたりで選定するもので、そこに人種的偏見もあり同じ位の業績なら日本人は退けられ歐米の科學者の方へ賞金が廻るだらうし

その業績が 電氣やラヂオのやうに目に見える賑物で證明されるものなら世話はないが、アインシュタインの相對性原理のやうにその業績は書物に依らなければならないものになると、日本語のそれでは向ふに譯しにくゝ通じにくゝ從つて科學者の優れた業績もその儘の價値を發揮し得ない損がある。右のやうな次第で日本に居るものではないが、これまでもノーベル賞を貰へる程の科學者が居ないのではないが、これまで除外されて來たのは來たのだけれど、日本人には不利な條件を蹴飛ばし得る迄にぬきん出た學者もないのである

ドイツは 科學國、殊にヨーロッパ大戰前まで世界のいかなる國もその右に出る事が出來ない程科學の發達した國であるが、なぜドイツに科學が長足の發達を見たかといふと、ドイツ國家が上下揃つて科學を愛したからである。科學に身を入れ、金を費したからである。決してドイツ人の素質が科學的に優れて居た爲めではない。ドイツの生んだ偉大な科學者の半數はユダヤ人である。私は大戰前のドイツに遊學してゐたが、當時ドイツで最も人氣のあつたものは軍人、次に學者と云ふ順であつた。

學者と いふものをドイツ國民は極めて大事にしてゐたのである。これは彼等が自然科學を愛した情の發露に外ならない。又軍人を第一等のものとしてゐた所から彼等はヨーロッパ大戰を起し國を亡ぼす破目を見た譯だが學者を絕對的に支持し、學者の指圖にのみ國運を委ねたらあの騷き目は見ずに濟んだであらう。所がその戰爭にしてからが、ドイツが聯合國を向ふに廻しあれだけの戰爭が出來たのも第一に科學の力ドイツ科學界の優秀さに據るものと云はれて居るのである。

ハーバーが 空中窒素からアンモニヤをとる發明をし、そのアンモニヤから火藥を造る事に成功しなかつたならば、ドイツは四年間の戰線を護る事は出來なかつたであらう。一年もあぶなかつたかも知れない。ハーバーの發明以前火藥はすべてチリー硝石から造るものとなつて居たから、聯合國から硝石の輸入されたドイツは直ぐ火藥の不足を告げたに相違ないのである。ハトバーがあの發見をしたから、ドイツはヨーロッパ大戰をする氣になつたのだとも云はれる所以で、若しもドイツが戰勝國となつたら、彼はヒンデンブルグ元帥より以上の功勞者と祭りあげられたらう

その大科學者 もユダヤ人である所から今はドイツを追はれる悲境にある。獨りハーバーの發明のみでなく、科學國ドイツは毒ガス、飛行船等優秀なる化學的兵器をあの大戰では持出してゐるし、これに答へてタンクその他樣々な新兵器を聯合國側も展開した。正に科學戰であつた。發明品と發明品の戰爭である。今後一流國間に於ける戰爭が起るとすれば、その時には十數年前のヨーロッパ大戰にもました科學的兵器の跳梁を見るだらう事は火を見るより明であるが

日本の現在 の科學界をもつてして、果して日本が相手國の新兵器に劣らないだけのものを造り得る硏究準備が出來てゐるかどうか。軍艦を造る技術は世界第一であり、陸軍の兵器も立派に第一流のものであるが、いざ戰爭となると今まで全然知られてゐなかつた恐ろしい科學的兵器が飛び出すのである。歐米先進國の科學的知識の移入に追はれてゐる日本は今の所この點では不利な狀態にあると云はなくてはならない

科學は又產業 の母胎をなすものである。優秀な科學のない所に優秀な產業もあり得ない科學は何んとしても國運發展の原動力である。しかし殘念ながら日本國民は科學に對する自覺が乏しい硏究熱も至つて低いものがある。一般の科學知識に至つては文明國民としてどうかと思はれる程である。そして學者などは軍人政治家實業家などの次に置かれてゐる有樣である。その社會的地位は四位か五位である。冒頭述べた如く日本人は科學を硏究應用する素質に劣つて居るのではない。今なほ後進國であるといふ反省より出發してこの道の發展助力に上下一大硏鑽すべきである

寫眞は最近のクーデターに依てギリシヤ首相になつた帝政復古派の巨頭コンヂリス將軍

科學界の新發見
宇宙の膨脹・宇宙線・重水

理學博士　竹內時男

宇宙の膨脹

宇宙の初りは太初的な混沌とした何等もの差別のない無の狀態であつた。譬てそこにある動搖が起り、物質が沈滯し初め生物のやうなものが次第に出來て行つたのだ。これが導火線となつて宇宙と云ふものが誕生したのであるが、宇宙は出來ると共に膨脹し向今日においても膨脹を續け將來も益々ふくらんで行くものである。最初宇宙の半徑は十億光年の長さであつた。そしてその中に一〇の五十五乘グラムの物質があつた。それは空間一リツトルに水素一元子が存在する割合ひである一〇の五十五乘グラムした物質はどの位のものかと云ふと、現在の太陽は一〇の卅三乘グラムであるからこれと比較してみれば想像が出來るであらう。この物質は宇宙の膨脹と共に漸次光にかはり、一年間に全物質の一〇の一〇乘分の一だけ光になるのである。故に物質は昔より增したのである。しかし物質がそれだけ減つたがその代りに光はそれだけ減るので宇宙は年々稀薄になり、宇宙の膨脹は益々大きくなつて行く。星雲は宇宙の小島のやうなものだが宇宙がふくらむ爲め星雲は宇宙の外の方に向つて後退して行く。その速度は非常なものでステミンと云ふ星雲などは一秒間に十五キロの速さで後退して行く。遠くにある星雲程後退の速度が早く、それはその譯で、遠いもの程その後退速度が早くなければ全體のふくらみの平均がとれないからである。吾々地球上の望遠鏡で今の所見られる一番遠い所にある星雲、つまり最も宇宙の外廓に位してゐる星雲は地球と一億五千萬光年の距離をもつてゐる。望遠鏡が進めば更に遠い所にある星雲をも摑み得る譯である。ニュートンは宇宙の緊密說引力說を發見し宇宙間の物質は互ひに固まらうと云ふ力で結びついてゐると云ふ事を指摘したが最近では宇宙間の物質が年々光に代つて宇宙の內部が稀薄になると共に宇宙は外側へふくらみつゝある。丁度シャボン玉のやうに膨脹しつゝあると云ふ反對の說が發見されたのである

宇宙線

宇宙は又仔細に眺めると原子の集まりであつて原子には陽電子、陰子、陽子、陰電子、以上の四種類と、もうひとつ陰でも陽でもない中性の中性子といふものからなつて居て、凡ゆる物質は以上の五種類に依つて證明が出來るのである。陽子及び陰子は陽電子、陰電子より千倍の重さのあるものである。陰電子は吾々が日常既に用ひて居るもので、ラヂオの眞空管トーキーの光電管の中で盛んに活躍してゐる。陽電子は今から八、九年前に發見されたのである。それは宇宙線の發見と同時に發見されたもので宇宙線は雨の樣に上から降つて來るもので凡ゆる物質を貫通する力があるもので人體などは勿論鐵筋コンクリートの建物でも如何なる硬いものでも上から下へと通り拔けてゐる。そして地球の表面を突破し四百メートルの所まで達してゐるのである。如何なる深海の海底と雖も同樣四百メートルの所まで達してゐるのである、宇宙線はそんなに强力なもので、非常な速力をもち降つて居るのだが、これは陰電子と陽電子の混合した物質で吾々の太陽系には陰電子が陽電子よりずつと多いが宇宙線では反對に陽電子が多い。それ故に宇宙線は吾々の太陽系と構造の違つた別な天體から來るものであらうと推定されてゐるのである

重水の機能

普通の水はH2Oであるが重水はDOであり、普通の水より重く昔重水一グラム百圓もしたが現在ではその十分の一になつてゐるこの重水と云ふものは重いばかりが能でなく却々面白い機能をもつてゐるので、生物に應用するとその生物の生活運動を遲緩せしめるスローにさせるのである。普通なら一年で一尺のびる所の植物が重水を與へると一年に五寸位しかのびないと云ふやうな譯で、その生物の生長度などは鈍くなるが又その運命はのびる事になるのである スローになるからその壽命もスローになつて長くなる勘定で反對にその生物の生長度を急激にして普通なら一年かゝる所を半年で行つてしまふやうにすればその生物は短命になるのが當然である重水が人間に應用され人間の壽命をのばす上に役立つやうになる日もさう遠くはなささうである

レントゲン百合

九月上旬米國ゼネラル電氣會社の農事實驗擔任のムーア氏はレントゲン百合といふ新種を作つたことを發表したこれは花粉が落ちて折角綺麗な花を代なしにするから、レントゲン線を施して雄蕊の作用を止め、花粉が出來ないやうにしたものである。

同じく九月上旬アムステルダムに開かれた國際植物學會議にて、カリフオルニア大學のグッドスピード敎授はレントゲン線の作用を受けた植物が種々の畸形不具のものを生じ、又時として非常に美しいものや、頗る有用なものを造り出すことを發表した。

レントゲン百合の發見が右と殆んど時を同じくして發見されたことは奇である。

微笑競爭

南フランスのリヴイエラ海岸に臨むジュアン・レ・パンの町では最近町の有志達が發起人となつて珍無類な『微笑競爭』を催した、競爭は男女老若誰れでも參加自由で同地切つての名女優が審査官として立ち會ひ最も『魅惑的』な微笑の所有者に賞品を授與した。我れこそはと自信のある男女が多數參加して盛大を極めた

ライ麥研究座談會（五）

五、ライ麥作と飢饉防止

小林 每年繰返す、咸南、咸北江原道の春窮には困つたものですなア

金郡守 其の時には、ライ麥を措いて無いと思ひます、當地方一般に大豆、玉蜀黍、稗、粟等一切の食糧作は夏作で冬作とすべきはライ麥だけです。この夏作物の收穫は秋で、而も一時に收穫するのですが、ライ麥は一番食糧の缺乏する夏の所謂端境期に收穫出來る事は、農村食糧の調節上頗る强味であります本夏あたり、一昨年の不作のために、蘭谷農場附近の窮民に依つて、未熟のライ麥を穗子切りされたその額は、十石以上にも上つた樣です

氣候の影響を同一に受ける夏作のみでは危險である。宜しく冬作を併用すべきです

淸原 ライ麥を作ることは、農業經營上最も都合良いのです。それは勞力の分配が平均的に行はれることです。卽ちライ麥は耕耘から施肥、播種、收穫、調製まで一切が他の夏作物と時刻を異にしてゐるのです、農業で一番困るのは、一時に勞力を要し、勞力關係で耕作面積が制限をうけるのです、この點から云へばライ麥を作れば其の面積だけは從來よりも增加し得るわけです

六、ライ麥料理の試食平康郡農會の研究會

金郡守 ソロ〲、ライ麥料理の支度がとゝのひました、色は黑いが味は喰べて見てからの御批評として、（笑聲）これがライ麥粉許りで混りものゝない正眞正銘のライ麥うどんです、郡農會技手の許獻浩が指導、當宿料理番の調理したものです

小林署長 ナルホド色が黑い少し粘り氣が足らぬか切れ易いナ、味は良いぞ然し推茸が使つてある、味の素も這入つてゐるのではないかしら？それでは農民には實用的でないぞナ

吉田郵便局長 これは半分位メリケン粉を入れてつなぎとすれば切れないで長い立派なうどんむしろ蕎麥とでも云つたものが出來るに相違ない、口當りもすべ〲するし又味もよからう

小林署長 ナニ君、小麥粉もいらぬし推茸も要らぬ、眞黑い純ライ麥粉のうどんに、朝鮮醬油のだしで腹太く喰へることが出來ればそれでこの地方の小農民には贅澤な位だ、考へて見たまへ、あの木の皮や草の根を堀つて食ふ頃の農民の實際の生活をこれは何うしても普及しなくては、郡守さんと共同してやれば徹底するだらう

金郡守 この地方は減反案などは問題外です、何でも多く作り、收穫を多からしめて先づ腹太く喰べる、そして餘つたものは金に換へる事が肝要です

野村 ナカ〲榮養に富んでゐます、この經理部長さんの著されたライ麥考（其一）を見るとライ麥粉は米に比べても小麥粉に比べても又玉蜀黍や大麥の何れに比べても熱量が多いのです

ライ麥と他の穀物との榮養比較

食品	水分 百分率	蛋白質 百分率	脂肪 百分率	含水炭素 百分率	熱量 一封度に付カロリー
ライ麥米	一一、四	一三、六	二、〇	七一、五	一、六六五
米	一二、三	八、〇	一、〇	七九、〇	一、六三〇
小麥粉	一二、四	一一、二	一、三	七四、九	一、六四五
玉蜀黍粉	一二、六	七、一	一、三	七八、四	一、六四五
大麥粉	一一、九	一〇、五	二、二	七二、八	一、六四〇

は之を見て御承知下さい

山縣 これは甘味のある饅頭の皮の樣ですな、原料と製法は

菊野 ライ麥粉に砂糖と味噌を入れ、濁酒と重曹を使つて醱酵させて蒸したものです、製し方は

ライ麥パンの製法

一、原料

ライ麥粉　一〇斤
砂糖　五〇〇匁
味噌　二〇〇匁
濁酒　五合
重曹　七匁　製菓用
溫湯　一升二合

二、製法

先づ一升二合の溫湯に味噌砂糖の全量を混合溶解し置く

別にライ麥一〇斤を容器に入れ之に濁酒五合を攪拌しながら注入し、前記のものを細篩にて漉過しつゝ加へて充分捏ね合はせ之を十八時間位溫突の溫い場所に置き、蓋をして周圍を厚く封じて置けば醱酵す。この時、重曹液（重曹七匁を溫湯五勺に溶す）を加へて充分捏合せ之を適宜のパン型に切り蒸箱に入れて十分乃至十五分間熱蒸すれば橙色の食パンとなる

小林 これは、農民食糧としては贅澤ではないでせうか。一體一箇（長さ一寸五分、幅三寸のもの）幾らにつきますか

菊野 それでは原價計算を出します

品名	數量	單價	計
ライ麥粉	一〇斤	一斤に付 [illegible]	一圓〇錢
砂糖	五〇〇匁	二錢	一〇錢
味噌	二〇〇匁	百匁 一〇錢	二〇錢
濁酒	五合	一升 二〇錢	一〇錢
重曹	七匁		三錢
合計			[illegible]

で八十個のパンが出來ますから一個約二錢五厘の割合ですが普通日本內地の常食パンとしては砂糖や味噌を省略して經濟的に製します

朝鮮郵船定期出帆
乘客貨物低廉船中食事付
△印船客御斷り
東京行　關門、名古屋、清水、橫濱、東京　丸　十一月廿九日
大阪行　下關、神戶、大阪
漢江　仁川ヨリ博多直行
◎急行船
城津丸、鏡城丸、漢江丸、慶興丸
鹿兒島行　博多、長崎、鹿兒島、三角行
錦江丸　十一月廿六日
大連直行
上海行　釜山、上海、仁川、靑島
平安丸　十一月十九日
靑島行　芝罘、大連、靑島、仁川
會寧丸　十一月廿四日
近海郵船仁川出帆
濟州行　鎭南浦、大連、高雄行
岐阜丸　月日
岩手丸　月日
沿岸航路出帆
海州行　每日出帆（臨時延坪島寄港）
吾灘行　每月六回（龍湖島、蘇江、大靑島寄港）
仙峯行　每日出帆（漢津、富里浦寄港）
聖淵行　每日出帆（大阜、三吉里、大阜寄港）
郵船株式會社代理店
日本近海郵船株式會社代理店
朝鮮汽船
海州運輸株式會社代理店
朝鮮運送株式會社仁川支店回漕部
電話一〇番五五九番
沿岸部電話一一七〇四番

大阪商船定期出帆
◎內鮮滿連絡優秀客船
北鮮阪神行急行（門司經由）
新造船洛東丸就航
淸津午前十時發＝門司著每日前十時
雄基 丸 十一月廿九日
洛東丸 十一月二十日
鮮海丸 十一月二十二日
河南丸 十一月二十三日
武昌丸 十一月廿五日
北鮮臺灣行
慶運丸 淸津發十二月五日
淸津、城津、元山、釜山、博多、長崎、鹿兒島、基隆、高雄行
大連內地直行　日滿連絡每日發
朝鮮、滿鐵主要驛ニ於テ船車連絡切符發賣
大連發午前十時＝門司著早朝＝神戶
吉林丸　熱河丸　ばいかる丸　うらる丸　はるびん丸　あめりか丸　しかご丸　扶桑丸
門司基隆直行
門司發正午　每五日目發
內臺連絡船
基隆著翌々日午後一時
高千穗丸　蓬萊丸　瑞穗丸
門司より神戶行大型船便多数あり
詳細は左記御問合せ下さい
（案內書進呈）
京城府南大門通三丁目一〇六
東京火災ビル四階
大阪商船株式會社京城出張所
電話本局長一〇三〇番
鮮內代理店・案內所
淸津・雄基・羅津　國際運輸會社
仁川　慶田組
釜山　釜山商船組
ジャパンツーリストビューロー案內所
京城三越・平壤三中井・安東三中井
大阪商船出帆
阪神行（船客御斷）
十一月十八日　四川丸　群山寄港
十一月十九日　第三大連丸　群山寄港
十一月二十日　第八小野丸　群山、木浦寄港
十一月廿五日　第三信洋丸　群山、尾道寄港
●名古屋、京濱行
十一月十七日　關東丸
十一月二十日　第二東洋丸
●鎭南浦、安東行
十一月二十日　日興丸
●海州行　月日
十一月十七日　第八小野丸
十一月二十日　關東丸
內地各港及臺灣、北海道、支那、南洋、南北米、阿弗利加、歐州、濠州、等各地行接續通シ貨物取扱致候
大阪商船株式會社仁川代理店
株式會社慶田組
四二番・二一一番（出帆）
七二番・九八四番（入荷）

爲になる雜誌！！成功榮達のコツが自然に摑める靑年雜誌『雄辯』十二月號出
讀めば讀む程面白い雜誌！讀めば讀む程
雄辯
全世界注視の的！エチオピア事件の
過去と將來を語る　法學博士　芦田均
伊太利は進軍する！聯盟の制裁に抗して全世界を敵にして迄エチオピアに勝つて伊太利は何を得るのだ、見よ！權威が語る伊エ戰爭の面白い見透し
伊エ何れに同情すべきか（淸沢洌）
▲新雄辯道講座　雄辯と文章（雄辯家修養の士、待望の新講座、刮目して見よ）鶴見祐輔
▲雄辯軌範　ルンペンの横顏（例が面白くて大いに出來る演說、指導で大評判）加藤咄堂
▲面喰つた講演（雄辯家安倍氏の面白い經驗、演說の好參考）安倍季雄
天下の奇才杉山茂丸（頭山滿）
政界財界に大事件起れば裏に必ず杉山の活躍ありと言はれた大奇才の眞面目、痛快！冒險！
▲テーブルスピーチ模範例
▲誌上公開青年演說大會
▲各界名士短時間演說集
熱血！義血！！大雄辯家物語
三寸の舌よく地方民の窮狀を救ひ、一國の危機を切り拔けた三大雄辯家の熱血物語
▲忍苦の老雄マサリック
▲鑛毒問題で闘つた田中正造
▲雄辯外相ストレーゼマン
お悔みの述べ方
▲知人の不幸に對して…小林一郎
▲眞心のお悔み……大妻コタカ
◎青年愛誦詩集……百田宗治
◎詩吟法の手引き……古川太郎
◎社會漫筆（明大敎授）赤神良讓
柔道界名物男　リレー物語
▲田畑八段を語る……工藤一三
▲德三寶七段を語る……田畑昇太郎
▲遠藤六段を語る……德三寶
▲緒方六段を語る……遠藤淸
▲大谷五段を語る……緒方線
▲工藤六段を語る……大谷晃
彼が今日を築く迄の血涙實記
▲詩吟に生きる木村岳風氏が世に出る迄
▲交換孃より文壇の寵兒横山美智子女史
▲自力獨行の銀行家垣下利夫氏
▲柔道武者修行秘錄（六段）雄松村）
▲滑稽小說　ギャング四人組（松本）
新家庭聯盟（益田甫）
結婚三年、良人の愛がソロ〲外へ移り行くのを知つた二人の若妻が、考へたりな良人の愛撫を試す實に意外な秘策とは！
歲末漫談大會
▲カラスと禿鷹……山野一郎
▲迷信ナンセンス……高橋鐵
▲犬も喰はぬ夫婦喧嘩……德川夢聲
▲大岡政談　拷問中止秘話……下村悅夫
▲時代小說　百万石を一呑み……倉田啓明
▲熱血小說　前垂將軍……竹田敏彦
▲理想小說　その流域……賀川豐彦
▲軍事小說　東の先驅者……山中峯太郎
▲戀愛小說　都會の虹……濱本浩
義士外傳　名殘りの梅ケ香……吉田絃二郎
五十錢（送料二錢）
東京・小石川　大日本雄辯會講談社（振替東京一三九三）

…によりこの除害も除去されるものと期待されてゐる

白皚々の第一線に 警察機偉動の快翔

空地連絡に掃匪工作に重大使命果し 貴重な地形寫眞も集大成

國境警備史に特記すべき快記録

【新義州】七日から十三日まで丸一週間、國境線上空を飛びに飛んだ藤田平北警察部囑託飛行士操縦の平北警察機は百數十葉の國境地形と警備状況寫眞をカメラにをさめると共に國境守備隊、警察官との空地連絡を見事達成して十四日早朝新義州飛行場に歸つて來た、藤田飛行士がもたらした百數十葉の警備寫眞は馬、匪賊襲撃の目標とされてゐる楚山、東興、新乶坡を中心としたもので、この集大成は警察部の國境警備配置の上に重大な役割を果すものとして重視されてゐる、一方懸念されてゐた難關の空地連絡は偵察者石川第二十師團參謀同乘の下に九日楚山で決行され、目下馬、匪賊掃蕩に從事中の國境守備隊に通信筒を落下して完全に連絡をとり掃匪工作に殊勳をたてたるなど名パイロットとして快翔をほしいまゝにし國境警備史上特記すべき大成功ををさめた（寫眞平北警察機藤田飛行士撮影（上）雪におほはれた山岳重疊の國境楚山第一線（下）空地連絡を果した平北警察機、石川第二十師團參謀と藤田飛行士）

小型機が欲しい 一朝有事に存分活躍したい

殊勳の藤田飛行士談

今回の飛行によつて得たものは百數十枚の警備寫眞と警察機と地上警察官の空地連絡でした、國境對岸の情況は目下關東軍と國境守備隊との連繫による掃匪工作で馬、匪賊は殆んど江岸から遠く奥地に逃げてしまひ江岸一帶は小康狀態を保つて居ります、空地連絡の時でしたが通化七道溝の大洋岔で逃げる馬賊と焼けつゝある民家を發見しました、事件といへばこの位のものでした、然しいつ同時彼等が襲撃を敢行するか豫測出來ませんので警察官に極度の警戒を示して居ります、今回の飛行で私の希望を述べて戴くともう少し立派な飛行機を持ちたいとです、國境第一線は峻嶮重疊の地が多く着陸場が極度に限定されてゐるので、現在の大型飛行機では思ふやうに着陸が出來ません、小型飛行機で着陸可能となれば一朝事に際しこの威力が講ぜられるので操縦者は非常な自信を得られます、いま二萬圓もかけると優秀な小型機が得られます、一日も早く警察部の新飛行機設置計畫が實現せんことを望んでやみません

咸南北部でも 柿の樹は育つ

端川普校の研究生 試植にみごと成功

【咸興】從來全く絶望視せられてゐた咸南北部にも柿の栽培可能な事實が證明された、端川郡波道面文洞里居住の端川公普研究生事某君は八九年前自宅庭園に一本の柿を購入試植し冬季は後藁で保護に努めた結果今年は約三十顆の結實あり附近の親類にも殘された八顆は見事に熟したこの外にも同地には既に結實期に達した柿樹三本あり昨年植栽した三本も立派に越冬成育しつゝある、たゞ二本では自家受精の外ないため結實歩合は比較的不良であるが將來の增殖…

清津の都市計畫 愈よ目鼻つく

阪本理事官が最後の視察 廿日頃府會に諮問

【清津】府民待望の都市計畫案は既に總督府の調査完了し近く十月中に發表を見る筈であつたが其後何等の沙汰もなく懸念されてゐたところ去る十三日計畫令の直接擔當者たる本府阪本理事官が最後の現地視察に來清、府廳を訪ひ松村内務課長から現地の狀況を聽取したが同理事官が歸任の上正式に府會に諮問の段取となる筈である、尚清津の都市計畫は羅津の都計に比して設計内容を大に異にし工業都市としての特殊條件が多分に盛られてゐる模樣である

社金横領に 情の判決

【咸興】京城府寄築町弘電社の現場主任として咸州下岐川から平壌への送電線工事請負從事中、咸興本宮の美妓お染にマヨひこれを落籍して囲ふなどの放埒から自然社金の横領費消とまで惡の足どりを進めた青年犬に對してはお染が再び身を沈めた殘額を弘電社關出某氏へ辨償あり本人も改悛の情顯著なので十三日咸興地方法院で懲役一年六月但し三年間執行猶豫（檢事求刑一年六月）の判決言渡しがあつた

振興打合會

【雄基】慶興郡では來月六日上下面陶吾地で農山漁村の振興運動について中堅青年及び婦人の打合會を開催の筈

咸興署の煖房裝置 結局ストーブ

【咸興】化粧煉瓦の新築近き咸興警察署では暖房裝置にスチームを望み東京某社の見積りにより臨時費約八千圓を要するが大小二種の溶爐を設備し寒暖の度に從つて使用を制節すれば石炭の使用量はストーブに比し四分の一で足る見込みであると極力當局の諒解を得ることに努めたが『新道路の石炭使用量は從來の倍額と見られてゐる、そんなに節約される理窟がない』と全然問題にされずモダン廳舍の採暖は依然ストーブに落着いた

暴れ馬 鐵原驛前で 人を殺す

【鐵原】去る十二日午後六時頃鐵原驛前の丸同運送店主張成龍（三）が馬を買ふべく小手調べに店の前で乘つてみたところ突然その馬が暴れ出し通りかゝつた市場通りの郡内錦長面山明里四四四長全順八さん（三）を踏倒し路面に强か後頭部を打つけて氣絶したので道立病…

人質を拉去 占山好一味

【咸興】十三日新乶坡情報＝十四道溝地帶擾亂中の匪首占山好一味十數名は十二日午前十時頃十四道溝上湯上里を襲ひ同地十數戸の滿鮮人家屋に侵入現金の上錢金四十餘圓、食糧品若干を掠奪して奥地へ引揚げる途中、同溝男子の朝鮮人雇作潜及び金萬來の兩名を拉去して高力房子奥地に向つた

果然鰮の第二軍

北洋丸の觀測見事に的中 二百萬樽いま一息

【咸興】水試北洋丸の觀測に誤りなく咸南沿岸に鰮群の第二次襲来が濃厚になつた、十三日新浦から訪れた某當業者の談によれば群仙は鰮刺網、遮湖や前津は定置網に連日二、三百丁の水揚げを見てゐる、この分なら巾着網でも相當の漁獲を見ること確實で目下江原道江文津方面に出漁中の巾着網漁船も歸港相次ぐ情勢である 十月末までに百七十萬樽に近い漁獲高を示した咸南の海、恐らくはこれが最終の廻游であらうが豫想の二百萬樽を實現し得るか否か、多大の關心を繫がれてゐる

咸南初等學校長會議

【咸興】咸南初等學校長會議は豫定の如く十三日午前九時から咸興第一普校講堂に召集、同日午前は訓示、指示、午後は意見希望開陳、十四日は聽取事項答申、十五日は…

興南の築港よりも 咸中鐵道を急ぐ

準備成れば咸興に市民大會 期成會の運動方針

【咸興】咸中鐵道速成に興南築港促進期成會は既報の如く十二日の委員會で顧問の推薦その他具體的活動方針につき協議した結果 咸中鐵道速成に本府要人の意向を尊重して現在の新興鐵道長津線にその權益を擴張する效軌案で進む ▲興南築港は咸中鐵道の實現に伴ふ利用價値如何に左右されるもので特に小規模の築港を急ぐ必要はないから先づ鐵道の延長敷設に主力を注ぐ ▲初年度經費は咸興府八百圓、興南邑五百圓西湖面二百圓、雲南面百圓負擔とし本月末までに取纏めを終る ▲各種調査を急ぎ準備完了次第咸興に市民大會を開催し一關係地方在住官民の總意的支援を求める 等の各項を協定し、更に今井田政務總監の東上前（二十日頃）林會長、土谷、金兩副會長が出城して關係當局を訪問陳情することに決定した

清津に尙武會生る

【清津】新設成つた警察署の武道場は府民に武道奬勵のため各學校會社、團體等の柔劍道々場として一般に開放し管内の有段者をして指導の任に當たらしめやうといふ田中署長の方針に則し今回各方面の有志が清津尙武會を組織することになつた、同會は國民精神作興の趣旨徹底と武道の練磨を目的とするものである

軍用燕麥 適地不作で 協定十錢高

【茂山】今冬陸軍倉庫咸南支廠で調達すべき軍用燕麥約十五萬貫（一萬貫）は成鏡地方天候不順で不作であつたため奥地細農救濟の建前から例年より約十錢高で買上げることに茂山郡廳と協定成立し、十日中川主任が歸任した、右は十二月中旬から一月中に完納するもので茂山及び新站驛附近で買賣することになつてゐる

流石にでかい話

野口さん三百萬圓投出す？ 日窒の創立三十周年記念に

【興南】朝窒の親會社日本窒素では明年一月廿九日で創立滿三十周年を迎へるので記念事業として社員一同の醵金により野口遵氏の銅像を宮崎縣延岡、熊本縣水俣及び興南の三ケ所に建立すべく同社幹部が寄り寄り協議中であるが一方野口社長は三十周年に際し三百萬圓を投げ出しうち百萬圓を一般社會事業費に寄附し殘る二百萬圓を全社員の慰勞に當てるとの噂あり興南は期らかな噂で持ち切りである

貯金帳改竄 窓口でご用

【城津】忠南論山生れ咸南甲山郡雲興面白雜里居住雜貨商李相烈（三九）は去る昭和八年十月十九日千百圓を城津局で郵便貯金に預入れ同年十二月十一日六百圓を、更に九年一月三百圓、同六月百九十九圓九十錢の拂戻しを受け殘金十錢あるも貯金通帳を巧に詐欺をたくらみ九年六月の拂戻金百九十九圓九十錢の九の字を五に改〇して百五十九圓九十錢と見せ殘金四十圓十錢のうち四十圓の拂戻しを去る七日城津局で請求したが局員に見ぬかれて張込中の二邊刑事に御用となつた

咸興空前の 取込み詐欺

三光商會事件の 一味に懲役の求刑

【咸興】咸興空前の取込詐欺事件として世人の耳目を聳動せしめた咸州郡朱地面興上里三光商會朴興洙（三）同宋亭澤（二）宋在坤（三）村東龍（二）崔顯善（二）の五名に係る詐欺事件は本年六月咸興檢事局に送局以來前後五回の公判を經て十四日左の如き求刑があつた 懲役三年朴興洙、崔亭澤▲同一年六月朱奎淳、朴東龍▲同六月崔顯善 事件は下碣及び咸興に出張所を設けて手廣く營業中の三光商會が昨年十二月以來二萬餘圓の負債を生じこれが辨濟能力なく本年三月から五月まで咸興府内の著名商店會社から六十一回に亘り二萬六千五百餘圓の商品を仕入れこれを安價に賣拂つて負債整理を行ふため右の如き多額の取込詐欺を働いたものである

噂されて乙女服毒

【定州】吉州郡英北面柳川洞金昌俊の娘凬澄さん（一え）假名＝は同村の郵某と怪しい噂を立てられ、それが村中にひろがつたのでこの漂衣を曝らすべく去る十二日午前十時頃家人が野良へ出た隙にサク酸多量を服用して自殺を圖り生命危篤である

武德殿建設 咸南の割當

【咸興】武德會朝鮮本部武德殿建設に伴ふ會員並に義金增募計畫につき咸南には會員六千八百名、義金一萬三千六百圓の割當を受けたので直に道内各警察署に移牒して增募運動に着手した

火藥工場へ 貨物電車

【興南】新興鐵道では同社興南線新九龍驛から分岐して實場里に建設中の朝窒火藥工場まで一キロ間の貨物電車を運轉することになつた、認可次第起工、明春四月末竣工の筈であるが當分は火藥工場建築材料並に製品のみを輸送する專用線として一般貨客輸送は取扱はない

赤十字デー 咸興の催し

【咸興】十五日から三日間赤十字デーに際し同社咸興支部では各學校生徒兒童に赤十字講話を行ふと共に十六日午後一時から支部副長金參興官、同幹事横山官房主事の兩氏は咸興箴成病院入院將兵慰問を行ふ

好羅間道路 改修陳情

【咸興】惠山鎭新乶坡間の鴨綠江岸道路中好仁羅暖間は今なほ未改修で地方産業經濟上にも國境警備上にも不便少からず殊に同方面の貧民救濟のためにも速急施行の必要ありとし好仁面長玄元三氏外十數名は本年中に改修されたいと咸南内務部長宛陳情書を提出した

城津消防演習

【城津】消防組では十四日午前七時サイレンを合圖に夏目組頭以下組員百餘名警察署に集合點檢、基本操作及び防火演習を行ひ午後二時から遊藝座で國勢宣傳をした

抱主を尻目に 妓生の氣前

海州券番の株券 四千圓學校に寄附

【海州】既報＝今春海州券番が創立以來妓生の組合時代共有財産の代價としての券番株券四千圓の處分問題について妓生對抱主間に暗闘が演じられてゐたが妓生達は抱主の反對にも拘らずこの程妓生總會を開き滿場一致、自分の共有財産を教育事業として私立光德學校に寄附することゝなつて去る十二日妓生代表と學校當局間に現金四千圓を正式引渡した、これで複雜した問題もあつさり段落を告げた、なほ經營難をかこつてゐた光德校當局者はこの美擧に感謝してゐる

滿洲の貨幣が わが物顏に登場

見る〳〵中に一萬圓も流通 新義州街頭の奇觀

【新義州】ついこの間まで二千圓足らずの滿洲國銀、銅貨が新義州に流れこんでゐたのに十日もたゝぬ十二日現在、早くも一萬圓を突破し買物に行く奥さん孃ちやんの財布はいふに及ばず小學校の授業料袋の中にも滿洲國の十錢銀貨が堂々と姿をあらはして來た、日滿貨幣が同じ價で使はれるといふ知識は國境だけに急テンポで一般に行き渡つて、もう今では滿洲國の、銀、銅貨で物を買つたり賣つたりするには文句一ついはない普及ぶり、何分鴨綠江九間のアリナレ鐵橋で結ばれた安東縣で品物を買つたり新義州で賣つたりするので最近の國境人の財布の中は文字通りの日滿親善だ、殊に同道の滿洲國一圓紙幣が登場し出し現在約一千五百枚位が新義州人の財布の中に分布されるといふ有樣、からやすく〳〵と一年もしないうちに國境で行くと一圓紙幣が登場し安義の人々はどちらが日本紙幣であつたか見覺えがつかなくなるだらうと取沙汰され、日滿貨幣の地でゆく親善振手は全く國境新話題の主人公となつてしまつた

永興税務署 廿六日落成式

【咸興】新築中の永興税務署は二十六日午後二時から關係官民多數を招待、盛大な落成式を擧行することになつた

萩細工講習

【咸興】咸南林務當局では平地帶の萩道沿線の主要萩産地十ケ所で延四ケ月に亘る萩細工巡回講習會を計畫中であるがその講師には黄海道の優秀當業者を招聘し主としてバスケット、果物籠、盆、籠その他日用家庭用品を製作販賣せしめ農家副業の擴充に資する筈

開豐の乾草 貯藏品評會

【開城】開豐郡畜産係では振興會乾草貯藏品評會を十四日午後一時…

自動車ギャング 更生の心境語る

小山司法主任に便り寄せ 罪障清掃を誓ふ

【平壌】去る八月十一日府民を震撼せしめた自動車ギャング熊谷道次郎（二〇）は一審、二審とも懲役五年の判決言渡しを受けこれを不服として上告したが東京からはるばる母堂ツヤさんが尋ね來て涙の論しに途に上告斷念、取下げたことは既報の通りだが同人は十二日封緘ハガキをもつて平壌署小山司法主任に左の如き便りを寄せ更生を誓つた

その節はいろ〳〵と御めいわくをかけて誠に申しわけありません、御禮は出所してから申しあげます、私は今やつと自分の行くべき道をはつきりと知りました、これから眞人間に立ち返つて社會のために盡したいと思ひます、私は今よろこんで自分の犯した罪に對する刑を終へたいと思ひます、私の犯した罪を御わびすると同時に私の再生の日を一日も早く來ることを祈つて下さい、それから末筆ながら安州警察署長さんにも機がありましたらよろしく御傳言下さい

小山司法主任殿　熊谷道次郎

醫生講習會

【平壌】警察署では十四日から三日間管内醫生を同署演武場に召集講習會を開催したが醫術は公醫申廣德氏、法規は古村署長と星崎警務主任が講師に當つた

坡州面長會議

【汶山】坡州郡では十四日面長會議を開き農閑期に於ける叺織獎勵と副業獎勵による營農資金調達について指示した

國民精神作興講演

【雄基】去る十一日午後七時から小學校で民心作興講演會を開き下飯坂咸北警察部長の二時間に亘る講演があつた

◇【洪原】州豊面で十日から十四日まで五日間面内各更生部落座談會を催したが永代洪原警察署長は毎日午後七時から同十一時まで各部落の座談會で講話をした

校長の招宴

【咸興】會議出席中の咸南初等學校長一同は十四日夜、料亭長崎亭に道廳の部課に新聞代表を招待、懇親晩餐會を開催

學藝會

【▲城】滿月普通學校では十六日午後零時半から講堂で學藝會を開催

人の動き

▲矢田滿洲國參事 十二日雄基港を視察、十三日北行

▲伊森朝鮮銀頭取 十三日雄基視察、十四日清津へ

▲須藤庄太氏（朝城法院支廳監督書記）水原法院支廳監督書記に榮轉、十四日本社支局來訪挨拶

▲岩間北鮮製紙土木課主任 十一日吉州工場に着任

▲山本同會計主任 十一日京城から吉州工場に着任

▲岡田茂山警察署長 十一日白茂線延吉へ

▲辻咸北道地方課長 十三日茂山から歸任

▲内田三菱茂山鐵山出張所長 十六日歸任

▲今關北山警察署長 十五日發雄南へ

▲岡忠北學務課長 永同滯在中十四日歸任

▲宇田忠北保安課長 同上

▲朱咸南產業部長 初巡視のため十三日端山、方魚津、長生浦を視察、蔚山に一泊、十四日新浦南倉を經て東萊郡廳へ

解熱鎭痛 三共アスピリン（別名オボピリン）

SANKYO 三共

感冒、頭痛、齒痛、神經痛 ロイマチス諸症に……

國産アスピリン中の白眉、その製法は特許によつて保護されてゐる獨得のものです。品質至純、胃障碍その他不快なる副作用なくアスピリン本來の藥效を完全に發揮いたします。

價格 錠劑 6錠入 ￥0.30 20錠入 ￥.85　說明書進呈　東京・室町 三共株式會社

含嗽ニ 當手ノ傷創ニ

オキシフル

—最後の一滴まで効力を保全す—

外に携帶に便利なオキシフル錠あり (50錠 ￥.60)

オキシフル以外にオキシフルなし。

御購求の節は必ずオキシフル 又は三共名義に御注意を乞ふ

100瓦 120瓦 500瓦 1瓩入

SANKYO 三共　東京・室町 三共株式會社

正に肉彈戰
最後のゴール目指して 大田府議戰の狂燥

【大田】府議改選二氏の立候補を殿に四名の定員超過の盛正にゴールに入らんとする最初の府會議員選擧はいよ〳〵餘日なく金城鐵壁、地盤も白熱戰とともに崩れ今や三十一候補者は勿論三百餘の運動員は守備に敵陣攻撃に萬策を盡して縱横に駒を進め正に一騎打ちの激戰を演じてゐるが十六日神踏戰から四日間の肉彈戰こそは眞に當落を決する一大決戰としてその動きは興味津々たるものである

收穫すまして一ぷく……農村スケッチ

恐怖の流感猖獗
慶北だけで既に一萬名を突破
大正八年來の恐ろしく惡性のもの 幼兒や妙齡の娘を倒す

【大邱】急激な寒波の襲來と共に大邱を中心として惡性感冒の猖獗を極めてゐることは旣報した通りであるが、慶北道內だけで早くも患者一萬名を突破するに至つた、死亡率は今のところ十パーセントといはれ何れも急性肺炎に續發して斃れるといふ大正七八年以來の惡性流感といはれてゐる、なほこれがため大邱府內の各病院は何れも大繁昌で手が廻らないくらゐで死亡者は幼兒が多く次いで妙齡の婦女子が多く府民はおびえきつてゐる、豫防法としては含嗽と外出の際はマスクをかけ、夜間は三回程換氣を行ふ外ないと專門家も警戒してゐる

慶南自作農 設定に支障
景氣の波に乘り地價暴騰 創定戶數は大減少

【釜山】自作農設定に積極的の方針をもつて乘り出した慶南では昭和七年度以降六百五十戶を設定し本年度は更に二百五十戶の增設を實現する豫定のところ最近の農村は米價の昂騰は勿論、棉花、蠶繭の好況と一般の景氣が好轉するに至つた結果、自作農地の買收地價に約三割程度の騰貴を來たし創定資金十六萬五千圓では三萬五千圓前後の不足となり豫定計畫に大支障を生ずるので本年度は止むを得ず創定戶數を減らして遂行することに內定した

水爭ひから 岳父を亂打 遂に表沙汰

【清州】岳父と娘婿との見苦しい訴訟事件——槐山郡青川面綱峰里居住、朴萬植は、同里居住金東秀の岳父で從來右二人は綱峰里區域內畔合せの畓を小作して來たが本年八月五日、右區內の農民が一般的に使用してゐる灌漑の天然流水を金東秀が獨占し他人の田畓は殆んど枯渇の狀態に至つても顧みず一滴も灌漑させぬので朴萬植は已むなく金東秀所作畓の堤防一部を破壞して自己耕作畓に灌漑したところ金は憤慨して己の岳父を溝に蹴落し砂利をぶつかけ棍棒で頭部や腰部を亂打して十日間の治療を要する傷害を負はしたので朴は娘婿を槐山署へ告訴、先頃清州法院支廳で罰金十圓を喰はしたが今度は十日間の治療費に四十三圓を要したとて婿を相手取り損害賠償請求訴訟を清州法院支廳民事部に提起、目下李判事係で審理中

水原聯合 青年團 十三日結成

【水原】青年團の聯合結成式は十三日午後七時から水原公普校の講堂で擧行、役員顧問の選任を行ひ十時卅分會を閉じ、直に提燈行列を行ひ、水原神社に參拜、神前に報告散會した、因に團長には、沓名公普校長、副團長に崔景煥、車濟潭の二氏就任、顧問に大河內部守外九名で團は第十一分團から成り右分團に、分團長一名副分團長一名を配し、分團の下に班を設け各班に班長一名、副班長一名を置く

今月は 神無月
神前結婚繁昌

【大邱】十一月は神無月といふので大邱神社もこのところ結びの神さまに忙しい、一日以來の結婚者は早くも九組、まだ四組の豫約がある盛況だ、神前の厳かな式によつて花やかな人生へのスタートを切る若人たちに新婚旅行よりも暮れの十二月に備へようと大邱の新婚者は見えより實質を選んで作興週間にふさはしい新世帯におちついてゐる

釜山競馬 人氣を煽る

【釜山】盛況をもつて前半を終つた釜山の秋季臨時競馬は再び十五日から三日間西面常設競馬場にて開催、出走の駿足百五十頭、前半戰の萬馬券出に人氣を煽つたので白熱の戰華版を展開すべく豫想されてゐる

極めて圓滿な鮮滿稅關事務
實に素晴しい 北鮮の景氣
港々は唯もう黄金の雨だ 吉岡仁川稅關長の土産話

【仁川】吉岡仁川稅關長は清津に於ける初の鮮滿合同稅關會議出席のため卅日仁川發北鮮方面に出張中のところ十二日夜歸任、七月から開始した鮮滿國境雄基、清津、上三峰、圖們の四ヶ所に於ける共同通關並に檢査事務の實績と景氣のいゝ北鮮の話を左の如く語つた

鮮滿の稅關事務は極めて圓滑に行はれてゐるが、今度の會議で通關や檢査に一層萬全が期せられ時間の短縮なども行はれ一般に利便を與へることになるだらうなほ會議の最終日に時間を割き清津商工會議所丸星、北鮮鐵道管理局などの關係者とも膝を突き合せて懇談、例によつて色々な陳情があつたがいづれも金の問題で早速地方の要望を容れる譯には行かぬとして話題を轉じ

北鮮は驚異的景氣に湧りあがつてゐる、殊に咸北の如きは鰮油が四百萬罐も製造されこの收入だけでも一千二百萬圓はあるだらうと景氣はあらい、料理屋、カフエーなど滿員でまさに黄金の雨が降るといひたい位である、咸北は海に山に資源多く將來有望な土地だと思つた內地方面から滿洲に建築材料、雜貨類が山をなして輸出されてゐるが、本月の下旬から滿洲特産物も出廻りを開始、明春三月頃まで續くから北鮮はこれからだ

京城と湖南を結ぶ 試驗郵便飛行
一週一回來月上旬から開始 愼飛行士等下檢分

【全州】遞信局の山田航空係技手愼飛行士の兩氏は十三日道廳を訪問したが最近擡頭した湖南航空路の調査らしく聞くところによれば湖南に毎週一回宛試驗郵便飛行を開始し內地、滿州と連絡することになるらしく十二月上旬第一回試驗飛行を行ふ筈で全北の豫定飛行場は萬頃江流域金堤益山の兩郡に跨る孔德面、五山面の地域と目されてゐる

清州の乘馬 俱樂部
廿三日發會式

【清州】中野忠北道警察部長の肝煎で設立することになつた清州乘馬俱樂部は豫定の會員も募り朝鮮軍司令部から貸與することになつた軍馬も先般到着したので來る廿三日午前十時から忠北武德殿前廣場で發會式を擧行することになつた(寫眞は左より中野警察部長、金知事、鮎川滿州署長)

大邱國義 忠靈塔問題で 役員會を開く

【大邱】大邱府では十五日午後一時から國防義會常任理事會を開催し曩に郷軍分會で決定した忠靈塔建設後援方に關し左記附議した

忠靈塔建設に關する經過の大要説明、敷地問題、忠靈塔建設工事費並附帶經費收支概算、寄附金取扱、忠靈塔建設工事實施、臨時大祭執行の件

なほ右總經費は二萬三千圓で一般寄附並に預金利子を以て充つることゝなつてゐる

日本製粉 仁川工場
見事出來上り 近く操業開拓

【仁川】月尾島驛前花房町に建築中であつた日本製粉會社仁川工場は豫定より約一ヶ月遅れこの程漸く竣工、二十一日午後五時から公會堂に官民多數を招き落成披露宴を張ることになつた、同工場は地代、機械類、工場、事務所、倉庫の建設費を合し五十餘萬圓を投じた堂々たるもので、原料小麥は黄海道、平南道に求め不足分は內地から移入年十二、三萬石の小麥を處理、製品は殆んど鮮內に賣出す、なほ從業員は三十名で當分晝間操業のみとし、工場長大穗新氏は既に着任近く作業開始の筈である

(寫眞は竣工した日本製粉仁川工場)

豐國製粉も 近く竣工

【仁川】齋藤久太郎氏が社長の豐國製粉會社は仁川に工場を建設すべく、府內萬石町に敷地を求め總工費三十五萬圓で去る二月八日から工事に着手十二月初旬頃六階建煉瓦造の見事な工場が出來あがることになつてゐる、同工場は第一期計畫として一千バーレル(一バーレル三袋)を生産第二期計畫として三千バーレルを目標に引續き擴張施設に着手の筈、なほ機械据附作業は八分通り進行一千八百坪の倉庫はほゞ完成をみ原料小麥千萬袋(一袋百斤)の搬入を終つた

振興陣擴大强化
指導者のよい所は實績を擧揚 岡崎さんの視察談

【大邱】慶北農村振興狀況指導視察のため精神作興週間第二日から善山、星州、漆谷の三郡下を巡視した岡崎慶北知事は十三日午後歸任したがその狀況について左の如く語つた

今回は農村振興狀況と指導員等の指導狀況等の査閲を行つて來たが何れも當局の趣旨、方針を體して着々と實績を擧げつゝある中にも龜尾の善基共勵組合の如きは去る七月に作つたばかりであるが郡內一の貧乏部落であつたのがそれ以來實に素晴しい更生振りを見せてゐた、また視察中老婦一人暮の貧家も視て來たがかういふ營農計畫の方法もないものに對しても放つて置くことも出來ないので先づ朝鮮古來の美俗である隣保相助の精神の涵養助長によつて愛隣扶養の方法をも講じてやり度いと思つてゐる、兎に角指導者の熱心な處理更生の實績が顯著である點から見て先づ指導者たる官心の作興が最も必要であることを深く感じた

統營武道大會

【統營】統營武道大會では十三日午後六時から警察署演武場で官民聯合武道大會を開催、左の諸氏が入賞大盛況裡に午後十二時散會した

▲劍道部 一等井村二等小川三等牧瀨四等早野五等松本
▲柔道部 一等田中二等河瀨鐵三等裵東周四等金金平五等朴秀晃
▲弓道部 一等眞崎二等高野三等森山四等岡田五等木下

忠北武道大會

【淸州】大日本武德會忠北支部では愈々來る廿三日午前十一時から忠北武德殿で靑年武道大會を擧行する

二元制を確立
群山米穀移出業者の對策 船會社に對し提案

【群山】米穀商組合では去る十二日開かれた船會社側との懇談會の約定に基き十三日午後三時半から米穀移出業者の緊急會合を催し荷役所帶問題解決の基礎案を左の如く決定直ちに船會社側に提示したが同案は船會社側の現行一元制荷役による內部的事情を參酌讓歩したとは謂へ米穀業者獨自の立場から檢討起案に成るもので双方が諒解を遂げ完全に解決する筈で相當的紆餘曲折を繰返すものとみられる

一、棧橋荷役料は白石九圓(現行八圓三十錢)沖 役料同十三圓(現行十二圓三十錢)として原則として二元制を確立すること(但し右の新賃率は來年三月末日まで實施しそれ以後は現行率に還元すること)

一、右新賃率の實施範圍は單に米穀移出の場合のみに止め斷じて入荷貨物に波及せしめざること

一、右新賃率以外に所謂取廻し賃其の他特殊事情による荷役賃は一切之を荷主は負擔せざること

一、此の新賃率が直ちに長項の附帶費に影響することを極力防止することを前提とし長項の附帶費は長項の實情を船會社に於て詳細なる調査を行ひ長項業者間と折衝し此の新賃率は群山の場合のみに限定すること

一、新賃率の實行は十一月十六日以降とす

大邱府新豫算 九十五萬圓
明年四大事業實施 各課の編成を終る

【大邱】各課係で編成されつゝあつた大邱府明年度豫算は漸くこの程纏まり近日中に竹本內務課長の手元で査定する運びとなつたが要求豫算總額は九十五萬圓、內新規事業としては飛行場設置、下水工事舗裝工事の外に特別會計として二ヶ年繼續事業の府營ガスの四大事業で、府新規公債額は右工費十二萬圓特別會計のガス事業は昭和十年、同十一年合計廿四萬圓は既に簡保より借入決定となつてゐる

金組の 拳銃强盗
全く五里霧中

【清州】既報=去る十二日午後八時頃邑內上黨金融組合に兩の手にピストルと短刀を持つた覆面の三十前後と思はれる洋服男が裏口から侵入、同日は恰も市日で殺到中の職員を尻目に騷ぐと撃つぞと脅しつけ、理事席の電話機を破壞して能見理事に出金を迫つたが驚がれて一物も得ず逃走、急報で驅けつけた警官隊とは一足違ひで犯人は逃走、所轄清州署では直ちに非常警戒網を張り、犯人が中背で國語に巧な點、また同組合事務所裏庭に捨てゝあつた覆面用風呂敷玩具用のピストル、眞新らしい短刀を手繰りに搜査に躍起となつてゐるが十五日午前までには未だ犯人の目星がつかない

大邱高女四 年制斷行
明春から實施

【大邱】入學難緩和の方法として多年叫ばれて來た大邱高女の四年制は愈よ十一年度から實施することに道學務課の了解を得た模樣である、かくて大邱府では愈よこれに伴ふ學制改革案を急速申請の運びとなつた、適用されるものは明年度入學する生徒からで上級學校への入學志望者には一年制の補習科を設ける模樣である

副業品製作競技會

【清州】報恩郡報恩面では十三、四の兩日面內更生部落毎に振興會員婦人會員、靑年團員等の叺織と草履製作競技會を開催した

蔚山產組總會

【蔚山】蔚山產業組合では十七日正午から普通學校內で第一回臨時總會を開く

馬山府廳舍 中央に移轉
府費四萬圓を投じ 都町通に新築する

【馬山】多年の懸案となつてゐた馬山府廳舍の中央部移轉は宇野府尹着任以來これが實現につき努めてゐたがこの程本府からの指令に接したので宇野府尹は國費を以て移轉することは到底望まれないので府費四萬圓で實現することになつた內容は都町三丁目に移轉せんとするもので總工費四萬圓とし その內三萬圓を十一年度に支出、一萬圓は十年度に支出、廳舍は二階建近代式耐風耐火建築とし、主體構造とし荷重を負擔する部分の主體を鐵筋混凝土ブロック又は煉瓦とし床屋根等は鐵筋コンクリートとする

物價高の大邱
品物の高いのが誇りとは 見榮だけの五大都市か
革正運動が擡頭

【大邱】大邱府が內地に近く且交通至便な南鮮の大都でありながら物價の高いことは有名なもので比較的物價の高い西北鮮地方から來任した者でさへ來邱第一に驚くのはこの物價高でかつて大邱商工理事者が內地から着任早々物價高を叫んで當地商工業者の忌諱にふれ退職まで狠つたといふ例もあり現に商工會議所吉田理事さへ「初めて來邱した人はそう感ずるかも知れぬがまあ半年住めば大邱の事情も判り物價高を叫ばなくなるよ」と巧に核心に觸れることを避けてゐるといふ狀態で一向下がる模樣がないので道廳、府當局、警察署を始め各團體的に購買會を組織して職員家族の割引購入をはかりつゝあり單に一般府民中にもグループを結成して購買組合組織を計る等漸く物價革正運動の聲が高まりつゝあるが府當局でもこれが根本的善後策を講ずることゝなり目下各地の物價調査を行つてゐるが現在到着した釜山、京城、平壤、馬山等主なる都市の物價比較によれば大邱の一圓に對し釜山九十七錢七厘、京城九十七錢八厘、平壤九十八錢三厘、馬山一圓二錢四厘といふ順で大邱は大都市中最も高くなつてゐる、その理由としては他地の水運に對する陸地運といふ運賃關係もあるが府當局としては先づ大邱府の物價に對する基本指數となるべき公設市場の標準價格確立を計り次いで市價指導の地位に立たしめるといふ計畫の下に嚴密な調査が進められてゐるが結局大資本家の活躍と當業者の自覺に待たねば所期の效果は容易でないものと見られてゐる

梅毒の 傳染經路と 各種の續發症狀
速かに病根を一掃せよ 正しき治療に此の良劑

明治廿三年當時のベルツ博士

梅毒 の傳染後、約九週間を經て潜伏期が過ぎると、第二期梅毒が現れる。此の時は最早梅菌は全身に擴がり、胸部、腹部、腰部等の皮膚一面に薔薇疹といふのが現れ、更に丘疹といつて一錢銅貨大のぼつ〳〵が腫れ上つて來る。此の頃から全身的異狀あり、頭痛、頭重、關節が痛み、頭髮が脱けるといふ風で全身の榮養が次第に梅菌のために喰ひ荒されて來ます。

殊に 第二期梅毒には、扁平コンヂロームと云つて、口角、肛門、〇部等に多數集合して出來る梅毒疹が現れるがこれは特別多數の梅菌が繁殖してゐて、傳染力が强く、最も危險なものでありますから注意を要します。又惡性梅毒と云つて、發疹でも潰瘍性で、急速に全身皮膚を破壞しまわるのがあります。然しこんな場合でも、正しい治療によつて、初期梅毒當時から手當を加へてゐた人は、その跡を殘さずに治せるが、姑息な療法や治療を中絶してゐた人は、瘢痕を殘し、治りも遲く、更に梅毒性アンギナ(喉がれ)等で、梅毒感染の不名譽を他人に悟らさねばなりません。

斯く して、此の頃から梅菌は、骨髓、脾臟、脳、脊髓等に潜り休息してゐるが即ち之れが第三潜伏期で、一時病變がないので、一見患者は健康體に見えるが、實は何時再發するか判らない狀態にあり、又夫婦間の傳染なども、この潜伏期に移行する事が珍しくない。而して、その後に起る第三期梅毒症狀は、腫瘍や腫瘤に似て、一局部に集合して現れ、身體組織を破壞し、形態を變化させ、四肢、軀幹頭部と至る處に慘忍の限りをつくす。

一例 を擧ぐると、鼻と口の境が無くなりフガ〳〵になるとか、肛門や直腸に來ては肛門狹窄を來たすとか、骨では骨膜炎、骨髓炎、骨ゴム腫、關節炎等々、又梅毒性神經痛やリウマチスを、能く一般の人は普通の病變によるものと誤解してゐるが之れも梅毒性のものが多い。斯くして病勢の進むにつれ、次第に內部に侵入し、內臟器官を犯し、大抵は此の內臟梅毒で命を奪はれ、特に大動脈瘤の危險や、神經中樞の血管や被膜の病變から記憶力、作業力が無くなり、遂に半身不隨症や麻痺狂性痴呆症等の恐るべき病が襲來して、取り返しのつかぬ事にもなり、全く重症梅毒は一刻の油斷もなりません。

以上 第二期、第三期梅毒の一端を述べたに過ぎないが、然し之等の重症梅毒もその治療よろしきを得れば、病勢の進行を防止し、且快癒に至らしめるのであるから、眞に正しい効果ある藥劑によつて、最善の治療が肝要です。然し患者中には、人に依り特異性體質といつて、全然注射に適しない人もあれば、藥効のない人もあります。それ故藥の選定とか、療法の研究は是非必要な事であるが、然し斯うした立場から、一般梅毒患者の賞讃を受けてゐるのはベルツ丸であります。

ベルツ 丸は、內服藥である故、右にいふ特異性には全然關係なく、汎る梅毒性疾患に特異の效果を發します。癩毒、瘡毒、横痃、しつ毒、ひえ毒、梅毒性皮膚病にも、又脊髓癆、腦梅毒、遺傳梅毒、リウマチス、動脈硬化、便秘等に效果優れ、服藥により殺菌排泄作用と共に、血液を淨化し、同時に內臟を强化し榮養を補給する結果、菌體に對する抵抗力が旺盛となり、從つて治癒狀態を極めて快速にします。ベルツ丸の效果は、永年の數多き體驗者により證明されてゐるが、此の際、この根强い病疾に惱み、從來の治療に失敗されてゐる人は、一日も早くベルツ丸により、最後的正しい驅梅療法を實行し、恐るべき梅毒菌の一掃に努められよ。

梅毒と體毒
梅毒性吹出物に
ベルツ丸

獨逸ベルツ博士 SUZUKI NIPPON-SEIYAKUSHA

癩毒、瘡毒、疳毒、横痃、しつ毒、ひえ毒、せきずる毒、腦梅毒、遺傳梅毒、リウマチス、痔疾の皮膚病、梅毒性吹出物ニキビ、動脈硬化症、梅毒性便秘、等凡て梅毒性疾患に良效あり。

價藥 六日分一圓・十二日分二圓・廿日分三圓・卅五日分五圓・七十五日分十圓・百六十日分廿圓・二百六十日分(德用)卅圓 送料四十二錢・代引十五錢增

東京市日本橋區濱町三丁目四十番地
發賣元 鈴木日本製藥社 社主 鈴木濟二
振替東京一〇五番 電話茅場八〇番九〇番

朝鮮代理店 京城府 新井・木村・釜山府 大黑・藤田

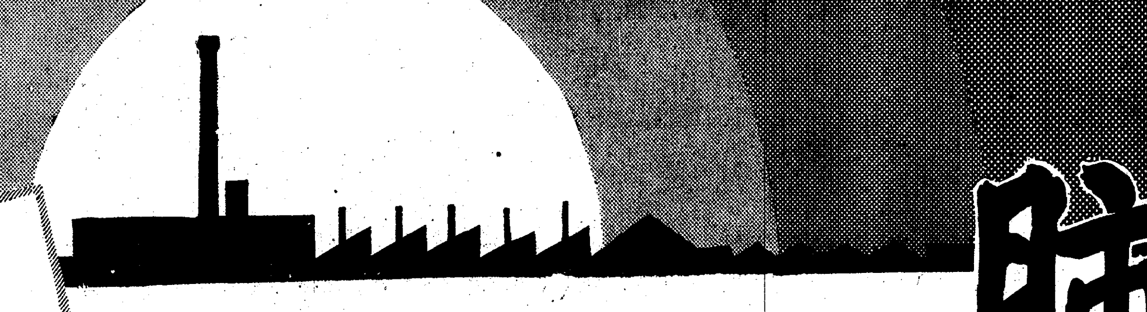

肺結核

肺尖カタル、肋膜炎
慢性氣管枝カタル

肺結核

慢性呼吸器病の治療に、從來幾多の藥物療法乃至免疫學的療法が行はれてゐるが、未だそれのみに効果を期待し得べき完全なる製劑なく、依然榮養療法第一義が唱導されてゐる。蓋し慢性病治療の要諦は、人体細胞に對して充分なる榮養を與へその作業能力を旺盛ならしむるにあり、榮養を度外視して如何なる治療藥も本來の効果を望み得ない。

殊に結核に於ては、菌及び毒素により体蛋白質が強度に分解せられ、且つ多量の喀痰、盗汗、發熱のため益々その度を加へ、脂肪組織も二次的に消耗せらるゝを以て榮養の補給は最も緊要なる處置である。

此目的

に從來蛋白質或は消化段梯たるアルブモーゼンの程度に於て諸種の榮養劑を用ひしが、榮養學の進歩は遂にアミノ酸説を生み、慢性病治療上に一新光明を點じた。

而して肺結核に於ては胃腸障害・食慾不振を伴ふこと多きを以て榮養と同時に食慾を促し胃腸を強化すべきアミノ酸の應用が更に重要視さるゝに至つた。

グアヤコール ポリタミン

藥物療法・榮養療法 併用

グアヤコール**ポリタミン**は生体基礎榮養原たるアミノ酸(消化蛋白)綜合体に、肺結核その他慢性呼吸器病の治療に汎用せらるゝグアヤコール化合物を配した甘美味・服用容易の合理的製劑である。

即ち本劑は各種アミノ酸の榮養並に特殊生理的作用と、グアヤコール劑による治療作用とを併有するが故に、肺結核の自覺症狀たる食慾不振、疲勞、倦怠感等を佳良ならしめ喀痰・咳嗽・微熱・盗汗を輕減し且つ榮養を充實し、かくて治癒を促す。

多數官公私立病院醫家に處方愛用せらる。

アミノ酸の重要性

生体榮養原たる蛋白質は胃腸の消化作用を受けて漸次アルブモーゼン、ペプトンとなり最後に各種のアミノ酸にまで分解せられなければ絶對に吸收同化されない。

從つて蛋白質よりも、体蛋白構成を司るアミノ酸を綜合的に用ふる方が効率高く且つ胃腸障碍の顧慮を要しないわけである。

然もアミノ酸は消化を煩はさずして榮養作用を行ふのみならず、一方人体細胞機能を賦活して、消化液の分泌を盛んにし、食慾を進め、或は抵抗力を増進する。更に又副腎・甲狀腺・脾臟・膵液等の各種ホルモンを合成することが立證されてゐる。

貧血
神經衰弱、慢性皮膚病

アルゼンポリタミン

アルゼンポリタミンは、純アミノ酸溶液に有機性砒素劑(メチルアルシン酸ナトリウム)を配せる新製劑にして、アミノ酸の補血榮養作用及アルゼンの治療作用を融合發揮すべきものなり。向ほ最新發賣の貧血治療劑**トリプタン**(トリプトファン銅を主成分とす)を併用すれば、一層その効果の徹底を期し得べし。

胃腸病

キナポリタミン

病後・手術後・産前産後にも

キナポリタミンは純アミノ酸溶液に古來健胃強壯藥として愛用せらるゝキナアルカロイドを配し、アミノ酸による榮養並に胃腸機能賦活作用、キナ劑の胃運動並に分泌亢進作用を協同せしむるものなり。

ヨードポリタミン

腺病、佝僂病
黴毒性疾患
神經性疾患

ヨードポリタミンは純アミノ酸溶液に、有機性ヨードを配合し、アミノ酸による榮養強壯作用とヨード特有の効果とを奏せしむ。近時唱導せらるゝヨード療法に用ひらるべきもの。

グアヤコールポリタミン
アルゼンポリタミン
ヨードポリタミン
キナポリタミン

小瓶(一五〇瓦入) 一圓六〇錢
中瓶(二五〇瓦入) 二圓六〇錢
大瓶(五〇〇瓦入) 四圓七〇錢

各地藥店に販賣す

發賣元 大阪市東區道修町 株式會社 武田長兵衛商店
關東代理店 東京市日本橋區本町 株式會社 小西新兵衛商店
製造元 大阪市東淀川區堀上通 大五製藥株式會社

35—1379 (ロ)

玄界灘を流れた銀 一億五千萬圓！

十月だけでも三千萬圓 白く輝いた今年の半島

アメリカの銀景氣に煽られて朝鮮には未曾有のシルバー・ラツシュを現出してゐる、本府關稅統計係の調べに依ると本年十月中の移出額は二千九十九萬四百四十八圓で、前年同期は三十三萬四十七圓であつた、十月中の移入額は九百十七萬六千二百八十四圓で前年同期は僅かに千九百九十二圓といふ比較にならぬ數字であつた、移出額の本年一月以降の累計は遂に一億圓を突き拔けて一億四千八百卅二萬八百卅四圓で、移入は五千三百卅四萬一千圓である、內地から英國その他に輸出される金額は約一億九千萬圓と云はれてゐるから輸出の大部分は朝鮮から移入されたものである、貴重品扱ひとして輸送する鐵道局でも景氣の餘波を受けてほく〜の態である

度に一萬八千四百八十一斤、金額にして六萬七千百九十九圓に達してをり、本年は九月末までに既に三萬六千八百卅斤、金額にして十一萬五千九百六十二圓にもなつてゐる

在滿者の就籍 手數料とるな 本府當局再び通牒

總督府外事課並に法務局では在滿朝鮮人の就籍獎勵のため過般來係官を現地に派遣し滿洲各地で就籍事務講習會を開催し相當の好績を納め在滿朝鮮人から各府邑面事務所に就籍申込み來るものが可成り多數にのぼつてゐるが、內務局ではこれ等の便宜を圖り特に在滿朝鮮人の就籍に際しては手數料を徵收せざることとしてゐるに拘らず各府邑面ではこの趣意徹底せざるため折角滿洲からの就籍申込みも突き返されると云ふ現狀であるので外事課では內務局に對し特にこの點を府邑面に對し徹底せしむるやう要求し、同局より再び通牒を發することゝなつた

▲新義州高普生徒は第九回目獻金六圓、同第一公立普校兒童は第九回目獻金十圓五十八錢、平北龍川郡東上公立普通兒童は二圓八十錢、忠南扶餘恩山公立小學校兒童は九圓八十錢をいづれも防空器材費に獻金した

地主側は敗る 朝鮮產業會社事件判決

有力な金融業者を背景とし梁璟鎬氏を社長として朝鮮產業會社を設立、農民大衆から土地を抵當としての出資をさせて、白紙委任狀を取り、多大の犧牲を負はしめた結果、會社は昨年春司法處分を受け消滅したが、損害を受けた出資者農民李二龍外百六十五名は、それに信用を與へて後援した各銀行殖產を相手に登記抹消請求訴訟を起し虎の子の土地を自分のものにしてほしいと願ひ、一、二審は京城で原告側の勝となり、被告側はその破毀を申立てゝ上告、十五日午前十一時から渡邊裁判長係で高等法院に公判を開廷、書類交付の目的は發起人等の詐欺になる場合といへども書類の授受即ち授權行爲なる限り代理權そのものは何等影響なしとの理由で『原判決を破棄し第一審判決中被告等の敗訴の部分を取消す、原告等の請求は之を棄却す』との判決を受くるに至り、一、二審の判決は根底から覆され、原告側農民等の土地は永久に手に歸らぬことゝなつた

冬の朝、內鮮心中 許されぬ戀ゆゑ毒を飲む

【大邱電話】十五日正午頃、大邱府三笠町壽城橋通、南鮮養蠶製絲會の表戶がしまつてゐるので御用聞きが不審を抱きあけてみると、寢室に同會の主事で長野縣生れの小平育之助氏(三二)と片倉製系女工李錦洙(二〇)が猫イラズをのみ同じ紐でくゝり合つて心中をとげてゐるのを發見、直ちに警察署に屆け出た、原因を調べたところ、小平氏も今年三月まで片倉製系につとめて居りその間に李と戀仲になつたが李の兩親がこの緣談に反對、小平はそのため十月に單獨自殺を計つたことがあり、今度も合意心中とみられて居る

朝鮮の眞價を更に周知さす 來年の各地博覽會で

伸びゆく朝鮮——この華やかな姿を內地に、廣く宣傳して產物の販路を擴げようと當局では左の如き博覽會や共進會等に積極的に參加することになり經費も從來の三萬圓を五萬圓に增額し各道の補助金を加へて大々的に乘り出す方針であるが旣に參加內定せる催しは左の如くである

▲築港記念博多大博覽會自三月廿五日至五月十五日▲國產振興四日市大博覽會自三月廿五日至五月十三日▲躍進日本岐阜大博覽會自三月廿五日至五月十五日▲日滿產業大博覽會(富山)自四月十六日至六月八日▲新興鮮山大博覽會自十月一日より約四十日間▲全鮮特產品宣傳卽賣會鮮內一回、內地又は滿洲一回時期未定▲鮮內各共進會及展覽會

なほ汎太平洋平和博覽會が名古屋で昭和十二年三月十五日から五月末まで開かれるのでこれにも參加する樣子である

これならどうじや 疫病退治虎の卷 京畿道で評定の結果

始めての試みである京畿道知事主催の官民合同の防疫事務打合會は夕刊所報の如く、防疫陣の第一線に起つ四十五名の官民有力者が集まり、十五日午後一時から道廳第一會議室で開催、醫師會、各警察衞生主任、京城府會代表があらゆる角度から調査した傳染病撲滅方法の發表があつたが、その大部分は

▲府內下水道の改良、增設▲保菌者檢査の徹底▲淸溪川で野菜洗ひや衣服の洗濯嚴禁▲住宅及び便器の改良▲在城中華民國人にならつて絕對に生物の食物を嚴禁、民國人は眞夏になると西小門町一帶では熱湯を量り賣りしてゐる▲町洞單位の衞生組合の統制化

等の意見が發表され、この結果京城府では現在京城府內に在る各衞生組合(各警察署に一ケ所)を內地同樣京城府で統制し、積極的に防疫に當り、支部を各署に置き警察署とタイアツプして傳染病患者の早期發見に努め、傳染病都の汚名をそゝぐことになり、近く府醫で道主催と同樣な會合を開くが、また明年度豫算で東大門と光熙門附近に府營の大洗濯場を新設する

主催者側の道衞生課でも京城府と諮つて病源體の撲滅を期する目的で兩方に細菌檢査員五名宛を常置して保菌者調べの徹底を計ること、その他防疫週間を明年四月頃に實施すること、官民總動員で府民の豫防注射を行ふことその他を申合せた

高山博士 赤間局長會見

【東京電話】長崎醫大學長高山正雄氏は十五日午前十時文部省に赤間專門學務局長を訪問、京城帝大總長に就任交渉を受けたに就いて協議を行つた、この會見後赤間局長は

まだ詳しい話はしてゐないが多分就任に決まるだらう

と語つたが、城大內部には複雜な事情があり、今後のなりゆきは注目されてゐる

病女を酷使 惡樓主

【仁川電話】敷島町朝鮮人貸座敷業鏡光樓主は娼妓香心(二七)を某病院長に賴んで僞の病氣診斷書を作らせて定期健康診斷を受けさせず病を秘して客をとらせた事實が覺り仁川署で取調べたが他にも同樣の惡樓主があるものと睨み、內査の結果、築屋樓珠(二〇)南秋月(一九)日光樓玉蓮(二〇)も樓主の命で某病院長から虛僞の診斷書をもらひ檢診を受けないで花柳病の身で、惡樓主の虐待に泣きながらも客をとつてゐた事實、明樓主を嚴重處罰、某病院長を醫師法違反にとふ筈

纛島軌道電化進む

京城軌道では東大門驛から纛島まで現在のガソリンカーを廢して電化することゝなり目下試運轉を行つてゐる

京師學藝會

京城師範では十六日午後零時半から同校講堂で同校附屬小學、附屬普通生徒の第十二回學藝會を開催するが小學一年の童謠を始めとしてピアノ獨奏、ハーモニカ合奏等盛澤山のプログラムである

けふの天氣 晴 少し寒くなる

假面の男と判明す

警官に殺された强盜犯人 あれは私の夫、名前が違ふとの申出に 京畿道で指紋科學は裁く

去る九月十日午前三時三十分京城竹添町三丁目會社員辻善一氏方に兇器を持つて入つた元山府生れの前科二犯金昌善(四六)は、逃走の際警戒中の西大門署の尼子巡査と格鬪、遂に同巡査のため刺殺された事件に絡み、端しなくも犯人の遺族を繞つて新しい家庭悲劇が持ちあがつた

咸南の北靑郡 靑海面魚拘里朴憪南の次男朴尙九(四九)は十八歲の時から家を飛び出し、昭和十年七月から京城府外新堂里で妻と二男一女の生活を續けてゐたが去る九月十日以來

突然行方不明 となつた家人は驚き、從弟の林昌淳に賴んで心當りを限なく探したが沓として不明であつたが、人の噂で尼子巡査に殺された前科二犯の金昌善に似てゐると聞いたので、本町署に眞否を尋ねた、その結果名前は違ふが遺留品その他で朴尙九(四九)であることが判り、家人一同は悲嘆にくれ、かつ

日頃優しい夫 を殺した上に、前科者の汚名を着せたのは警察當局の大失態であると當局に迄なり込んだ、京畿道警察部でも大いに驚き、十五日午後三時從弟林昌淳を呼び、二見警部立會ひで前科二犯金昌善(四六)の前科一犯當時の指紋と死體となつた時の指紋を參照したところピタリと合致、さらに從犬的の指摘までが合致したので從弟はますます謎に包まれた面持ちであつた、二見警部はさらに

謎の人物となつた金昌善 の身許を次の如く靜かに解いた

謎の事件は今から八年前に起つてゐた、十八歲の時實家を飛び出した朴尙九は昭和二年窃盜罪で仁川支廳で懲役六ケ月を受けた、この時犯人は綿兄弟や妻子に前科者であることの知れることを恐れた結果、出獄月に元山府籍戶不詳金昌善の假名を使つた、昭和五年京城地方法院で窃盜罪で十ケ月の刑を受けた際も金昌善で押してゐたことが判つた、長い間前科をかくしてゐた結果、家人に

重なる錯覺を 與へた事件も畢竟京畿道鑑識課の指紋擴大鏡に依つて事件は解決したが、家族の者は新しい悲しみを受けて泣きくづれてゐる

臺灣視察團 けふ歸途に

新高山の絕景を滿喫した一行は十四日阿里山一泊、日の出を拜しそれより嘉義を經て臺中に到り千代野屋旅館に投宿、十五日市中のバナナ市場を見學、かくて二週間に亘る上海臺灣の視察を終へ午後三時臺北着、日の丸旅館に入つた、十六日基隆出帆の吉野丸で歸途につく、一行元氣旺盛である

【臺北にて米倉特派員發】

內地の人蔘朝鮮へ 困つた話

朝鮮にあべこべに內地產人蔘が島根縣、長野縣方面からどし〜來て朝鮮で加工し朝鮮人蔘に化けて一般市場に出る移入數は昭和九年

愛婦が總動員して 國境慰問の企て

來月全鮮一齊活動

愛國婦人會朝鮮本部では先きに本部長今井田政務總監夫人副長渡邊學務局長夫人等が國境慰問をし國境を守る人々の士氣を鼓舞したが國境滿洲地は同國の討匪工作進捗に從ひ分散せる匪賊は鴨綠江岸に集中し奧地希害の爲衣食に窮せる土民の匪賊化せるものもあり晝夜監視せる警備員の辛苦は實に想像に餘りあり、中には警察職員が規約貯金を出し合せて防寒用の綿絲や合羽用の石油を購入などの話もある、愛國婦人會朝鮮本部では全鮮十四萬の會員を總動員して十二月十一日より十三日までを『國境警備後援デー』と定め、ポスター宣傳ビラを配布し、ラヂオ放送等もし、講演會、座談會、展覽會等を開いて國境警備の重要性と警備員の辛苦に對する認識を深むるに努むると共に後援袋を配付し國境警備上緊急必要且最も有効なる警備用具を購入獻納し警備員の勞苦輕減に努むる等婦人報國の大運動を實施することゝなり大々計畫中である

ノーベル賞受賞者 榮譽の二人決る ジョリオ教授夫妻 チヤドウィック教授

【ストツクホルム十四日聯合】一九三五年度ノーベル化學賞はパリ大學ジョリオ教授および同夫人に、物理賞はケンブリツヂ大學教授チヤドウイツク氏に授與するに決定した、なほ今年度ノーベル文學賞は授與されぬことに決定した

國防献金は更に高潮を呈す 全鮮各地幾多の美談

最近の國防獻金は精神作興と心田開發兩運動の影響で從來に見ない熱意を示し軍部を感激させてゐる このうちには平北厚昌小學校內國防一錢獻金會が實に四十三回總額六百六十八圓六十三錢を獻金してレコードをつくつたほか次の如き美談が山積してゐる

▲京城女子師範附屬普通學校兒童三百三名は國民精神作興週間の克己忍苦日に間食を廢して六圓七十一錢を朝鮮防空器材費に

▲咸南文川郡內面文陽、文昌、營老、草田の各里では過般の秋季演習の際の宿舍料五十四圓七十錢を梁範俊氏外六十名が防空器材費に

▲平南安州郡新安州面元興里小川晉房氏は國防調査費手當五圓を

▲全州大正町二丁目古谷源吾氏外卅六氏は師團對抗演習の際の宿舍料で町內宿營將兵を慰勞したほか剩餘金七十六圓卅二錢を

▲同本町田村熊次郎氏は十六圓七十錢、裡里京町伊瀨里一氏は二圓十六錢、同南町河邊さわさんは一圓四十錢の宿舍料を

▲忠南唐津郡合德公立普通兒童は去る四月から家庭の節米を持ちより賣却した金四十五圓を

ばれた

【仁川電話】府內松峴里五六柳淵彬(四七)は金指輪をはめてゐるので仁川署岡田刑事部長が追及、去る七日京城昌慶苑前で純金帶止を拾得飾りの二十圓金貨を妹に預け、帶止を金指輪と金齒につくり替へたことを自供した

七九聯隊步兵砲隊兵舍

步兵七九聯隊內にある步兵砲隊兵舍は十五日午後二時四十五分より加藤神社神職司祭して落成式を行つた、工事は錢高組が請負ひ十月八日に着工、總坪數六百坪工費廿二萬六百圓である、來賓として軍その他から多數あつた

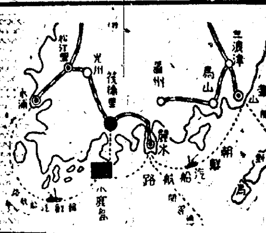

美はしの自治

樂しい學校教育 小鹿島・更生園 その4

患者の病室は二通りある、重症患者室は、治療本館に引きつゞいていはゆる入院室になつてゐる、手足のないもの、動けないものがこゝに入れられる、一室に七、八人、なにしろ不自由な相手たちだから二人に一人づつの元氣な輕症患者が附添ひとして入れられる、食べ物の世話からオンドル焚き、寢床まで、一切の世話をまめ〜しくする、そのかはり、附添ひ料として一日何がしかの手當を與へる、附添ひたちはそれが一つの樂しみでもある、こゝには千四百人位收容出來る

×

輕症患者の病舍は、村々をなして散在、自由に臺所の仕事をして、與へられた材料で食事の用意をする、病舍幾つかについて、それ〜舍長がある、優良模範的な患者が命ぜられ、この連中が、日常生活の規律や、作業やを指導すれば、監督もする、美はしい自治である

×

衣類もピンからキリまで國家から支給される、下ばきまで官給品である、入院する時持つて來た着物はふんやんと消毒して倉庫に保管し、全快して退院する時、持たせて歸す、汚れた着物のお洗濯は、婦人患者の仕事である、縫つたり、つくろつたり、彼女たちも、なか〜良く働く、婦人患者の病棟はさすがに幾分なまめいてゐる、向ふを通る男患者たちの目を、チカチカ浴びて、眺めたりする

食べ物は、充分に支給される、男は一日米三合、麥一合五勺、粟一合五勺、女はそれより少しづゝ少い、重病者は白米の粥食と重湯を三合づゝ、おかずは肉類、魚類、野菜、調味料など適宜に與へられ、大體一日一人平均この田舍で大量的に仕入れた安い物價で十五錢六厘に當つてゐるから、京城あたりのことを考へたら一人二十錢以上にもならう

×

教育を忘れてはいけない、こゝには學校がある、患者の中に、相當な學校を出た人がある、その人たちが教師となつて堂々たる普通學校がある、生徒はすでに百七十人からある、今後約四千人を收容し終つた時は、もつと澤山の生徒さんが出來やう、この學校教育を眞面目に終つた連中は、やがて村の中堅人物として、社會教育？の指導者にもなる

(寫眞は重症患者を收容する病棟と運動場)

富士生命 新種保險 不二養老 たから養老 保險金ノ外祝金數種附 掛金が段々減る

農家に急告 農村の喜び 資產を殖す方法 農業教育會

愈々好評 四季の京城 百太郎吹込 コロムビア

失職は寫眞家になれ 公認東京寫眞學校

專賣特許 吸入及含嗽劑 スパーシヨン 感冒、肺炎、百日咳

鐵道受驗就職 東京市

奧樣心得帖 知らぬは身の恥一家の損
○良人の愛を一身に集めたい若奧樣
○一家一族の幸福繁榮を願はれる奧樣
○良人の歸宅を早くしたい奧樣
○良人の出世榮達を願はれる奧樣
○家中仲良く面白く暮したい奧樣
○少しでも暮しを樂にしたい奧樣
○人との折合、社交上手になりたい奧樣
○子供を立派に育てたい奧樣……
今スグ『世間雜話』をお讀み下さい！
トテモ面白い本です。面白く讀んでゐる中に奧樣方の望んで居られる事願つて居られることがよくわかる本です。貴女方一人一人の手で、一家一族を幸福に繁榮に導く方法が面白く、判り易く述べてあります。そしてスグその日から實行できるのが特長です。早速御覽下さい。(明朗淸治著『世間雜話』三十錢、全國書店にあります)

株米相場極意 無代進呈 東京日本橋區江戸橋二ノ七 大興社

軍手 製造家を求む ◎年中無休…收入確實◎ 本業は小資本で町と田舍を問はず女子供で製造容易、製法は二三日の講習で充分、製品は一手に引受綿絲は供給しますから遠隔でも不便無く取引出來る目下有利な條件にて製造者募集中詳細は御申越し次第說明書無料送呈す 京城府黃金町五丁目 朝日軍手京城出 電話本局二七五一 本店大阪・支店東京

實用と經濟な 第一の謄寫版 特許愛國版 東京市日本橋區 第一謄寫堂

特製 新製品發賣 最も近代的な 水晶おしろい 薄化粧用 特製品五〇 丸瓶二五 松澤商店

カゴメ ケチャップ

失踪宣告

寫眞 ワタナベへ 本町一 電本五三七八

鶯海醫院

古本高價買入

淋疾・黴毒 堀井皮膚科

京日案內

求貸家 黃金町五、六丁目光熙町一、二丁目附近を望む 家賃廿圓以內

恩給 年金證書にて低利に御用立致します。

派出 婦 看護 會

採用

金融 官公吏會社員の方に御用立

恩給

女子

電話

金融

佳宅

都會化粧（132）

岸田國士作　田中良畫

最初の男（三）

照子は男たちの陽氣な笑ひ聲に引きずられまいとしていくぶん固い表情になつた。

丁度そこへ小森がシエパードを引つ張つて緣先へ現れた。

『ほう、いゝ耳だ』

鷲津はさう云つて起ち上つた。が、小舍の中からは、テリヤががましく吠え立てるので、シエパードは時々首をそつちへ向けて、

いきなり飛びかゝるやうな氣勢を見せる。

小森は兩手で綱を抑へてゐながら、時々からだぐるみ、そつちへもつて行かれさうになる。

『ワン』

と、彼が云ふと、やつと許しがでたと見て、どえらい聲で、『ウオーン』とやつた。

それを合圖に、外の犬どもが一齊に喚き出し、近所の犬がこれに應じ、それがまた遠くに傳へ、あつちでもこつちでも、喧しい騷ぎになつた。すると、シエパードは益々緊張して絶えず綱を振り切らうと身構へる。が、一瞬、彼は何を見たか、アツと云ふ間に、小森の手には綱が殘り、犬は、勢ひよく四尺の生垣を飛び越えて、裏の空地へ躍り出た。

『しまつた。ローラ……』

小森は名前と口笛とで代る代る呼んでみるが、一向效き目がない。

『おい、早くつかまへろ、愚圖愚圖してないで……』

前川も、さう云ひながら、自分で玄關から飛び出して行つた。

『こいつは厄介だ……』

鷲津もしかたがなしに、玄關へ出て靴を履いた。

照子はこの混雜にまぎれて、もはや、この家を引揚げようかとも思つた。いや、引揚げようと思へば引揚げられないこともないのだ

從つて、はつきりさせるといふことは、自分に氣のすむやうな口實が見つかればいゝのである。

もう、なんにも考へる力はない。

前川の瞳の中に、自分の運命、自分の希望が讀み取れるかどうか、

が、それではなんのために今日此處へ來たのかわからなくなるのである。

彼女には、少くとも、今日はつきりさせなければならないことが二つあるのだ。

前川が自分をどうして結婚の相手に選んだのか？

自分はどうして前川の氣に入るやうな女になれないのか？

それは理窟でもなんでもない。

それまでは此處を動くまいと思ふばかりである。

前川が歸つて來たら、しかし、どういふ風に迎へようか？

嚴かにか？　少しの厭味をも見せず……。

優しくか？　姉のやうに……。

單純に、あどけなくか？

情熱をこめて、物狂ほしく…？

その何れを試みても、彼女には不自然とは考へられなかつた。

玄關で聲がしたやうに思つた。どういふ聲かたしかめもせず、照子は慌てゝ、彼女は飛び出した。

『あらッ』

『なあんだ、やつぱり此處にゐたのか』

牧野が、やゝ驚いたやうな、それを强ひて、かくさうとするやうな、さういふ顔附で、ちつと照子の姿を、見上げ見おろした。

けふの番組　十六日（土）

午後七時（東）基礎獨語講座（二十八）　武内大造
同七時三〇分（東）朝の修養　直毘靈（二）　文學博士　山本信哉
同七時五一分（東）ラヂオ體操
同八時一〇分　今日の天氣見込
同九時（東）衛生メモ
同九時一〇分　氣象通報（釜山ローカル）
同九時一五分　氣象通報、料理獻立
同一〇時三〇分　婦人の時間　キムチ漬に就て　成義敬
正午（東）時報　日用品値段　鮮

午後零時五分（東）管絃樂　一、ハンガリ狂詩曲第九番　リスト作曲　二、歌劇『シバの女王』舞踊組曲　ゴールドマルク作曲（イ）印度の踊り子たちの踊り（ロ）エヂプトの舞姬たちの踊り（ハ）ヴエイルの踊り（ニ）行列　三、（イ）夢　リヒアルトシュトラウス作曲（ロ）愛の夢　リスト作曲　四、ボロネーズ　ベートーヴエン作曲　新交響樂團　指揮　坂西輝信
同零時四〇分　ニュース
同一時（東、大）母の時間（東京）一、これからの幼稚園　東京女高師教授　倉橋惣三（大阪）二、昔の幼稚園に就て　望月くに
同二時一五分　家庭講座（朝鮮語釜山）毛絲編物（終）（テキスト使用）　張和順
同二時四〇分（東）氣象通報
同四時　ニュース（氣象通報、釜山）
同六時　ギター獨奏と二重奏　河合みゑ子　高橋功　一、ギター二重奏（イ）船頭　ムニエル作曲（ロ）ロンド　カルリ作曲　二、ギター獨奏（イ）原始的な踊　關忍作（ロ）軒訪るゝ秋雨　武井守成作（ハ）子供の踊　關忍作
同六時二〇分（東）コドモの新聞
同六時二五分（東）講演　職業の選擇に就て　矢野恒太
同六時五五分（東）カレントトピックス
同七時　ニュース　天氣見込　職業紹介
同七時三〇（東）舞台劇　東京劇場より中繼　佐々木高綱　岡本綺堂作『江州佐々木庄高綱邸の場』
配役
佐々木四郎高綱　市川左團次
同小太郎定重　市川莚升
家の子鹿島與一　澤村源十郎
同甲賀六郎　市川左文次
馬飼子之助　市川猿之助
高野の僧智山　市川左升
高綱の娘薄衣　中村芝鶴
侍女小冬　市川莚若
子之助姉おみの　中村時蔵
他佐々木家來大勢
同八時二〇分（東）小唄　一、初しぐれ　奥山櫻人作詞　金子千代吉作曲　二、浮世とは　三、雪はしんしん　四、菅氷相　五、年に一度　唄　金子千惠子　三味線　金子千代吉
同八時三〇分（東）お笑ひ課題　動物に訊く　大辻司郎
同九時（東）時事解説　英國選擧の結果と政局の動き　齋藤隆夫
同九時三〇分（東）時報　ニュース　氣象通報　翌日の番組　ニュース再放送
同一〇時　ニュース（朝鮮語、釜山）

講演…午後六時二五分　職業の選擇について　矢野恒太

矢野氏は保險の權威者として有名尚大日本職業指導協會理事をして居られる

職業は何の爲になすか、それには色々理由がありませうが此處には衣食の爲の職業に就て硏究する事と致します。さうすると職業の選擇上考慮すべき事は次の五つであります

一、周圍の感化（流行、趣奇等）
二、環境の事情（世態の變化）
三、便宜の有無、（資本、先輩、附近の事業等）
四、事業の難易（人情、避險、就易）
五、本人の本能（嗜好、能力等）

を深く硏究せずして職に就く者が多い樣であります。これは誠に遺憾の事でありますので、これに對する一般の注意を喚起したいと思ひます

第二放送

午後零時五分（東）管絃樂
同二時一五分（東）家庭講座
同六時　お話
同六時二五分　文章講話
同七時三〇分　記念講演
同八時　ダルガリ外
同八時三〇分　唱劇調
同九時　ギターとフリユート

あすのきゝ物　十七日（日）

午後零時五〇分　漫談　流行歌系　添田さつき
劇　獨唱　李勝和
漫才　波多野榮一　平凡平
聲帶模寫　河村九郎
同六時（東）なぜ！座談會　柚木卯馬外
同六時五五分（東）講演　日比記念飛行を果して　大藏清三
同七時三〇分（釜）唄　淸元（神田祭）淸元梅枝外
同七時五〇分（大）義太夫　明烏六花曙（吉原揚屋の段）
同八時三〇分（大）勞働民謠　竹本滿系外　獨唱　加藤榮子外
同八時五〇分（東）講談　根津誠忠錄　桃川若燕

お笑ひ課題　動物に訊く　大辻司郎　夜八時三十分

人間が人間に物を訊くのはあたりまへのことばかりで別段の興味もない。そこで私はこれから上野の動物園へ行つて、けものと話をして見やうと思ふんです。私がたまげもので相手がけものといふわけです。先づ象君に『象君、君の皮は大分役に立ちさうだが何かになるか』と訊くと目を細くしてはづかし氣に曰く『虎は死んで皮を殘す』といふが、近頃では象も皮を殘します。いろ／＼に用ひてみるらしいです。今度は虎君に向つて『おい君の皮は何かの役に立つかね』と訊くと『私たちは皮を殘しますがね、人間のとらは借金を殘すぢやありませんか』といふ。猿のところへ行くと、二匹で大變仲よさそうに、男猿が女猿ののみをとつてやつてゐるところ、それで彼等の曰く『これが猿の戀愛ですよ』またあてられて逃げだす。スマートな姿をした鶴君に事を問ひ、さらに河馬が退屈そうな顔をしてゐるので『何か面白い話はないかね』と訊けば、彼無禮な面をぬつと鼻先へあらはし曰く『人間といふものは爾來不都合だ、變な顔をした男や女はわしの前へ來て見合ひをする。如何に河馬だつてきりやうの良い惡いはあるんだ』とばかに怒つてゐる。そこで今度はカンガルーに話しかける。彼の女の母性愛に對して人間の母性愛の冷たさを非難され、次にキリン君人待ち顔にしよんぼりとしてゐる『誰を待つてるんだい？』と訊くと曰く『この位首を長くして待つてるのに、私の待つてる人は未だ來ない』

舞台劇　午後七時三十分　佐々木高綱　―東京劇場より中繼―　市川左團次一座

江州佐々木庄高綱邸の場　建久元年十二月の或る晴れた日の午後。馬飼子之助が名馬生月に洗足してゐる樣を見乍ら、高綱は過ぐる宇治川の合戰にこの馬と共にした功名等を物語り、子之助に向つて今日は汝が亡父の命日だから懇ろに回向せよといふ。何のためか生月の動かぬを見て、お前ばかりか俺も狂ひたいのぢやと悟す。石橋山の危難を救つて以來なした數々の功名に對して賴朝が約束とは雲泥の僅かな捨扶持しか與へぬ態度に高綱の不滿は高かつた。娘薄衣が參詣の歸途伴つた旅僧智山から鎌倉將軍上洛の噂々しい有樣を聞いて恩知らずと罵る。賴朝旗揚の折、高さへ持たぬ浪人の身ゆゑに馬を盗まうとして馬子を切つた事を後悔し、その忘れ形身が子之助だと語り、皆が將軍お出迎ひをすゝめるが、どうしても承知しない。子之助の姉おみのが子之助に亡父の恨みを晴せと迫るが、子之助は前非を悔いて缺かさず供養して下さる殿樣に刄は向けられないと止める。高綱はいつか髻を切つて有髻の背形に成つて、僞りの世を捨てるのだと高野山に向ふ。あきらめかねたおみのが縋りかゝるのを押へて、こゝにも悟れない人が居ると寂しく笑ふのだつた

將棋新手合（一）

於東京市日本橋區蠣殻町二の七　溝呂木將棋所

左香落　四段△鈴木禎一（東京）　二段▲永澤勝雄（東京）

（圖は四八銀迄の局面）

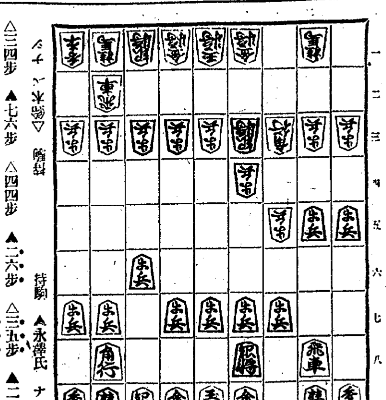

持駒　▲永澤氏　ナシ　△鈴木氏　ナシ

△三四步　▲七六步　△四四步　▲二六步　△三五步　▲二五步
△三三角　▲一六步　△三二銀　▲一五步　△四三銀　▲四八銀
△四二飛　▲六八玉　△六二玉　▲七八玉　△七二玉　▲五八金右

溝呂木七段講評　（下手）二六步と突いて、居飛車戰法を採るのは至當である
（上手）三五步と突くのは、香落戰として一番手廣い作戰である
（下手）敵が如何なる手段を選ぶも、一六步と突いて香落の疵を狙ふ方針は當然である
（上手）三二銀と早繰りを圖つた以上は、四三銀と上つて飛車の位置を極めない方が手廣い指方である
（上手）四二飛と振るのは積極的戰法である
（下手）五八金と締める處茲は九六步と突いて敵の嵌手を窺ふ處である

演藝案内

京城劇場（元演藝館）

本町三丁目（電話本局一五一四番）

十六日夜一回、十七日晝夜二回、十八日晝夜二回

クラブ大演藝會公演

全朝鮮の愛用者へ再びクラブが放つ絢爛豪華の巨彈

プログラム　渡歐告別出演、新民謠花園歌子、若草葉奈子、島田敦子　滿洲國唯一のテナー、獨唱李勝和　伴奏（アコーヂョン）岡本富久　無器樂の珍演藝、漫談と寄席漫談　河村九郎、東富士夫　練磨の妙藝至藝、曲技手都ノ花仙、東富士奴　武正流、劍舞劍士高橋星花、同進士星城、漫才コンクール選手、スケッチ漫才波多野榮一、平凡平　流行漫歌家元、流行歌物語添田さつき、吟士平野星水

優待、クラブ化粧品御買上の方に洩れなく　五十錢以上御買上の方に洩れなく招待券壹枚づゝ進呈致します

朝日座

京城本町五丁目　電本二三六六

十七日迄絶對日延なし　漫才漫歳　ジャズ　高波志光明

去る八月初日開演以來連日滿員大盛況裡に愈々十三日より演藝番組を全部取替、第二の替りとして上演、開演時間正六時よりお早く御來場をお待ちして居ります

入場料　特等七十錢　普通五十錢　貳等三十錢　小人二十錢

團成社

鍾路三丁目停留場前北角　電光九五九

十一月十四日封切　毎日三回午前十時五十分午後一時四五分六時四〇分

M・G・M・超特作映畫日本版　ウオーレス・ビアリー主演　モーリン・オサリヴァン・ロバート・ヤング助演　空の軍隊　メトロ映畫が更に世界に誇る飛行

浪花館

松竹映畫全鮮封切　明治町一丁目　電本二四三〇

十四日封切　松竹蒲田、右太プロ特選映畫週間　晝夜二回上映、前十一時三十分、後三時三十分、後六時三十分

眼と耳の新聞第二三三輯　松竹發聲ニュース

コセンピヤ映畫　無軌道親爺　西部の番

右太プロ特作サウンド版　中川信夫監督作品　御用唄鼠小僧　市川右太衛門、花岡菊子、堀江清子、高堂國典　新人中川監督のメガフォンに躍る右太衛門の至藝！

松竹蒲田優秀映畫　松竹蒲田得意のサウンド版　深田修造監督　大學の赤ん坊　大山健二、阿部正三郎、水島光代、近衛敏明、城多二郎　新鋭深田監督が大山阿部、近衛等のコメデアン・ボーイスを總動員して描く獨特のカレージ明朗篇

京龍館

松竹共榮映畫　電龍三一一

十四日より四日間　階下席廿錢

松竹蒲田特作映畫　監督野村浩將　原作脚色池田忠雄　撮影高橋通吉　藤井貢　飯田蝶子　三宅邦子　高杉早苗主演　オールトーキー　春江の結婚　坂本武　齋藤達雄　吉川滿子　小島照子共演

京都上加茂特作時代劇　原作脚色　星哲六　撮影石村　大内弘　結城一郎主演　オールサウンド　猪太郎時雨　風間宗六　高松錦之郎　千葉三郎　堀江清子　中村吉松共演

眼と耳の新聞　松竹發聲ニュース第二三九輯

十六、七日の二日間機械手入のため晝間興行のみ勝手乍ら休演仕候

喜樂館

日活直營　京城本町　電本二九二

十三日より特別大公開　全鮮日活の眼目興行！輝く連續の誇もて堂々公開！

大正館

映畫！しかも世界最大の空の軍隊を作らんとするアメリカ空軍新鋭の長足の進歩の實際が茲に壯烈に展開されるのだ！

M・G・M・特作日本版　ロバート・ヤング・マッヂ・エヴアンス主演　死の本壘　巨人軍名投手バットフラハテイ强打者ピンクボテイ・セント・カーヂナルス軍總出場壯烈極まる本格的野球映畫

日活特作オールトーキー　若夫婦試驗別居

東日、大每、國際ニュース二篇

大都映畫封切場　櫻井町　電本八六三　大正館

十一月十五日より四日間特別公開　大衆席十錢均一

大都巣鴨超々特作時代劇　三監督　阿部九州男　木下双葉主演　中島寶三　三日月次郎吉　久松玉城　相良傳三郎　三城輝子共演　大瀬恐一郎

賣られた喧嘩何時でも買はう、命惜しくば買つてもやらう、男の中の男伊達三日月次郎吉一生一代の大修羅場大亂鬪！

パラマウント特作全發聲日本版　ハリー・ジョー・ブラウン監督明朗喜劇　めりけん音頭　ジヤック・オーキー・ジヤック・ヘーリイ　ジンジヤー・ロジヤース主演

大都映畫超特作現代劇　吉村操監督　琴糸路主演　涙の渡り鳥

中央館

新興キネ專門封切　電本二〇四

十四日より堂々大公開の二大巨篇

新興キネマ東京スタヂオ超特作オールトーキー大阪朝日東京朝日連載新興國鐵兵原作巨匠鈴木重吉監督作品　日下映子、江川なほみ主演

花嫁學校　立松晃、南部章三、田中春男、歌川八重子、小宮一晃外總出演

メトロ・ゴールドウイン・メーヤー社超特作日本版、リチヤード・ロツソン監督ウオーレス・ビアリー　ロバート・ヤング主演　モーリス・オサリヴァン。ルイズ・ストーン共演　空の軍隊　親子二代續いて御國のために飛行家に志願させる父親の涙ぐましい努力、大空中映畫の妙味をドツサリ盛つた最近驚異の大雄篇

おどけニュース一卷、ホッペの擔球法一卷

松竹座

日活超特作M・E・オール・トーキー　原作長谷川伸・山中貞雄・稻垣浩合同監督作品　關の彌太ッぺ　大河內傳次郎主演　脇差の切先飛燕の如く、觸るゝもの悉く死山と化す、爽颯たる大河內の股旅姿を見よ。

日活配給オールトーキー　小笠原海軍中將閣下特別御出場、柴田海軍中佐、松井陸軍少佐御指導　赤羽工兵大隊御後援　極東の嵐　朝鮮總督府推薦映畫、錄音、映音システム　原作監督井上莞吉、資料編纂尾澤主輔、撮影佐竹三男、花澤義元、湊原輝久　非常時日本に捧ぐる興味深い記錄映畫である

日活特作、子別れ笠

P・C・L　黃金町　電本六二〇　松竹座

八日より堂々特別大公開　今週に限り十一時より開演每日晝夜三回開演　第一回十一時より第二回三時三十分より第三回六時四十分より　主催朝鮮神社事業部

滿洲國樂土建設の人柱となり國防第一線の花と散る嗚呼！昭和八年畏くも勅旨により靖國神社に合祀さる川添しま子夫人の忠烈無比忠君愛國の殉國史！

日本全婦人の感激篇（サウンド版）　靖國神社の女神

朝鮮總督府推薦文部省認定映畫　御推薦　朝鮮總督府、京畿道、京城府、總督府警務局長、總督府社會課長、朝鮮警察協會、在鄕軍人會聯合會、京城國防義會、保導聯盟京城國防婦人會　出演者川島奈美子、竹久康久、小川國松、松浦築枝、松林清三郎他

寛プロ特作オールトーキー　嵐寛壽郎主演　荒木又右衛門

ニコ！トーキーまんが　骸骨踊り

朝鮮郵船定期出帆

△印ハ船客斷リ

◉北鮮新潟連絡船　新京丸、東鳴丸　五五六八噸　定員一等十二名、二等四十二名、三等百二十八名

雄基	三ノ日	午前六時發
羅津	三ノ日	午前八時着　午前九時發
清津	三ノ日	正午十二時着　午後五時發
新潟	五ノ日　七ノ日	正午十二時着　午前十一時發
清津	九ノ日	午前八時着　午前十一時發
羅津	九ノ日	午後二時着　午後五時發
雄基	九ノ日	午後七時着

北鮮橫濱直行　東京―阪神―關門―コース
△太海丸　羅津十一月廿六日　雄基廿七日　清津廿九日　釜山―關門―大阪―名古屋―清水―橫濱
北鮮東京行　長壽山丸　雄基十七日　清津十八日　元山二十日　釜山―關門―大阪―名古屋―清水―橫濱寄港
○急行線　鏡京丸　清津廿六日　元山一日　關門―名古屋―橫濱　清水寄港
西鮮東京行　△佐賀丸　仁川　日　群山十三日　木浦　日
△江原丸　新義州十六日　鎭南浦十七日　仁川十九日　釜山―博多―關門―
北鮮名古屋行　釜山―博多―關門―阪神寄港
○阪神直行線　立神丸　雄基十三日　清津十四日　元山十六日　釜山―博多―關門―
北鮮大阪行　金剛山丸　雄基十六日　清津十七日　元山十九日　釜山―關門―神戸寄港
西鮮大阪行　清津丸　雄基十三日　清津十六日　元山一日
○南鮮線　慶州丸　仁川十二日　群山十三日　木浦十四日　釜山―關門―神戸寄港
漢城丸　仁川十六日　群山十七日　木浦十八日
○北部線　新義州十七日　鎭南浦十八日　仁川二十日　博多直行―神戸川寄港
新義州行　鎭南浦一日　仁川三日　釜山―博多―宮津―境
平安丸　清津　日　釜山　日
上海行　青島延長―群山―木浦・臨航寄港
平安丸　仁川十三日　鎭南浦十五日　釜山十六日
大連行　安東―芝罘―大連寄港
會寧丸　仁川二十日　鎭南浦二十二日
錦江丸　仁川九日　鎭南浦　日
清津丸　元山九日　清津三日　雄基三日

△乘船貨金低廉船中食事付
△右ノ外臨時臨船ヲ配船シ船腹ノ潤澤ヲ取計ヒ居リマス

日本郵船定期出帆
宮崎丸　橫濱　神戸　十一月十四日　十一月十六日
大洋丸　橫濱　神戸　門司　十一月十六日　十一月十九日　十一月二十日
北野丸　長崎　神戸　十一月十五日　十一月十八日

京城南大門通リ五ノ一　朝鮮郵船株式會社　代表電話本局(2)四一九五番
釜山支店　大橋通町　電話長二四番
元山支店　海岸町　電話長二三五一番
仁川出張所　港町
北鮮出張員　清津府北星町　電話長一八番
京城代理店　朝鮮運送會社　電話本局五一一一番
鎭南浦代理店　朝鮮商工會社
仁川代理店　朝鮮運送會社
群山代理店　群山海運會社
木浦代理店　朝鮮運送會社
釜山代理店　大亀回漕店
元山代理店　朝鮮運送支店
城津代理店　朝鮮運送支店
清津代理店　國際運輸支店
羅津雄基代理店　國際運輸支店

嶋谷汽船定期出帆

朝鮮總督府命令航路　朝鮮北海道大連線　×印ハ樺太行

大連直行（三等七圓）　仁川出帆代理店日鮮海運株式會社　電話五〇番

裏日本、北海道、樺太行（各地急行）

鎭南浦出帆　代理店日鮮海運出張所　電話五三九番
日本海丸　十一月十日
明石丸　十一月十八日
×天海丸　十一月廿六日
朝海丸　十二月四日

仁川出帆　代理店日鮮海運株式會社　電話五〇番
日本海丸　十一月十二日
明石丸　十一月二十日
×天海丸　十一月廿八日
朝海丸　十二月六日

群山出帆　代理店　群山海運會社　電話一四番
日本海丸　十一月十三日
明石丸　十一月廿一日
×天海丸　十一月廿九日

木浦出帆　代理店　鮮海運出張所　電話八四番

浦項出帆　浦項運輸會社　電話一二三番

內地寄港地　境、宮津、伏木、船川、函館、小樽、大泊

各廳命令航路　北海道＝北鮮線　笠戸丸　定期　北陸、北海道行

雄基出帆　代理店　國際運輸支店　電話二七番　十一月廿一日　十二月十三日
清津出帆　代理店　國際運輸支店　電話一八番　十一月廿二日　十二月十四日
城津出帆　代理店　北鮮商船組　電話一三番　十一月廿三日　十二月十五日
西湖津出帆　代理店　富田回漕店　電話二八番　十一月廿四日　十二月十六日
元山出帆　代理店　朝鮮運送支店　電話二〇番　十一月廿五日　十二月十七日

◇各船共最新式優秀貨客船ニシテ內地寄港地　伏木直行、新潟、酒田、船川、青森、函館、小樽　娛樂施設完備ス
切符發賣所　前記各代理店並各地ジヤパン・ツーリスト・ビユーロー
案內書送呈　本社及代理店ヘ御申越アリ次第各號航路案內書ヲ送リ致シマス

神戸市神戸區明石町　嶋谷汽船株式會社

內鮮運輸出帆

阪神行　△順　丸　十一月十八日、二十日

△和歌丸　阪神行　十一月廿二日、廿三日
△海隆丸　阪神行　十一月廿四日、廿六日
△昭廣丸　阪神行　十一月廿六日、廿七日
△東裕丸　阪神行　十一月廿八日、廿九日

仁川港町四丁目　內鮮運輸組　電話一〇三番・一〇〇番

阿波共同汽船出帆

威海衛、芝罘、大連行　利通號　十一月十九日午前　時入港　十一月廿一日午前　時出港
威海衛、芝罘、大連行　第三共同丸　十一月十五日午後　時入港　十一月十七日午前　時出港
鎭南浦、大連、天津行　長山丸　十一月十九日午後　時入港　十一月二十日午前　時出港

◇朝鮮鐵道局主要驛ニテ乘客並ニ連絡運貨物取扱仕候

乘客切符發賣所　京城三越支店內ジヤパンツーリストビユーロー案內

代理店　仁川海岸町四　野口商會　電話二四番・二三七番

仁川汽船出帆廣告

海州線　直航　隔日出帆　黃海線各驛ト船車連帶貨物取扱
馬山碑石浦　每月五回出航
長淵線　每月五回出航　寄港地＝九味浦、夢金浦、龍湖島、蘇江、德洞、大青島、小青島
仙峯線　隔日出航　寄港地＝漢津、九浦里、南元津、富里浦
唐津線　隔日出航　寄港地＝習德浦
[illegible]島線　隔日出航　寄港地＝吉池里、端山、泰安、自動車連絡取扱
德積線　隔日出航　寄港地＝龍游島
席毛里線　每月二十回出航　寄港地＝信島、長峰、仙水、乾坪、外島、石浦里、注文島
馬山線　隔日出航　寄港地＝靈興島、大阜島
白石浦線（忠南牙山郡）每月六回出航

此ノ外ニ沿岸各方面行貨物取扱

仁川港町二丁目　電話五一番・一四〇番　庶務係　到着係　發送係　仁川汽船株式會社

海洋社汽船廣告

◎瑞山行　瑞山丸　日後　寄港地　聖瀑代理店　三吉里、大湖芝、大山里　鳴川運送店
◎仙峯行　萬里丸　日發　寄港地　南元浦代理店　富里浦代理店　仙峯代理店　池田回漕店　個回漕部
◎唐津行　禮山丸　日發　寄港地　孔浦里　漢津　元浦　富里浦　唐津代理店　唐津運送店
◎白石浦行　千里丸　日　寄港地　白石浦代理店　牢元浦　屯浦　白石浦運送店
◎海州行　太郎丸　隔日發　海州代理店　朝鮮運送　寄港地　延坪島

瑞山、唐津、仙峯、富里浦、白石浦行仁川出帆ハ干潮二時間前忠南各港ヨリ仁川行ハ其ノ滿潮二時間前出帆トス

仁川府港町一丁目五番地　朝鮮海洋社　電話二三番・一〇一番

九州郵船株式會社出帆廣告

釜山出帆

博多行　珠丸　每日　後十一時出帆
對馬嚴原、博多、長崎行　博多丸　每月四日九日十四日十九日廿四日廿九日午後二時出帆

詳細ハ左記ヘ御照會被下度候

釜山第一淺橋　九州郵船株式會社出張所　電話一四二一番

仁川出帆（代理店日鮮海運會社）

大連直行　東祥丸　十一月廿五日
東祥丸　十一月十二日
鹿兒島、三角、長崎、博多行　東祥丸　十一月二十日

新義州・安東出帆（代理店日鮮海運會社）

仁川經由、九州各地行　東祥丸　十二月　日

詳細ハ左記ヘ御問合セ被下度候

仁川府本町四丁目　日鮮海運株式會社　電話長五〇番・長一〇八番

資生堂　コールドクリーム　バニシングクリーム　懸賞當籤發表

御挨拶

曩に御愛用の皆樣へ奉仕の一端として、『資生堂コールドクリーム』並に『資生堂バニシングクリーム』の御使用法に關する懸賞を募集いたしました處、發表早々から人氣沸騰、御回答は机上に山積するの景觀を呈し、未曾有の盛況裡に去る十月十五日を以つて締切と致しました。これ偏に皆樣の厚き御支援の賜と深く感謝申し上げる次第で御座います。で、締切と同時に引續き東京小間物化粧品商報社に於て嚴正なる抽籤の結果、左記の方々の御當籤が決定致しました。尙ほ賞品は近日中夫々御發送申上げる豫定になつて居りますから御納め下されたく、何卒今後共一層の御支持御愛用の程冀ひ上げます。

東京銀座　資生堂

●特等　二十名樣（特製三面鏡一臺づゝ）

東京市向島區寺島町七ノ七　齋藤幸子樣
橫濱市中區曙町三ノ四〇　深野壽子樣
名古屋市中區內屋敷町三ノ六　杉浦幸子樣
愛知縣海部郡神守村神守　石原みさを樣
大阪市此花區下福島ラノ三　秋山時夫樣
大阪市東區大手前町四　服部輝子樣
大阪市此花區上福島北二丁目　田中みね子樣
京都市岡部本町　飯田華樣
靜岡縣大宮町田中　遠藤富美子樣
千葉縣野田町琴平町富泉內　宇野とよ子樣
群馬縣新田郡生品村字村田　小川古奈美樣
群馬縣佐波郡殖蓮村上植木　大澤いま子樣
奈良縣御所町吉村三直堂內　田原正市樣
岡山市天瀨南町二ノ八　野崎小松樣
尾道市土堂町本通　井原義晴樣
尾道市荒神堂町　杉原ツルエ樣
別府市楠本町　廣津たつ樣
大牟田市有明町本社前　倉田儀三郎樣
佐世保市外佐々村芳ノ浦　濱田スミ子樣
朝鮮全南光州邑林町　今村フクエ樣

●一等　三十名樣（お化粧具一揃づゝ）

東京市牛込區早稻田鶴巻町　小峰まつ樣
東京市牛込區富久町　渡邊敬子樣
名古屋市東區長塀町　鵜飼明樣
大阪市東成區北生野町　山島美惠樣
大阪市南區大寶寺町　賀加江伊子樣
大阪市港區一條通　由里静江樣
京都市下鴨下川原　滿田好子樣
神戸市灘區船寺通　山本ふじ子樣
西宮市今津町北濱六　齋藤しづ加樣
神奈川縣橘樹郡宮津町　近藤知惠子樣
千葉縣船橋町九日市　池田りう樣
茨城縣助川町下町　遠藤三郎樣
千葉縣安房郡西岬村　高山よし子樣
宇都宮市宿郷町　菊地とよし樣
靜岡市千代田町　葛木ふく子樣
靜岡縣熱海町　石橋弓子樣
長岡市表町二丁目　笹原博子樣
札幌市北四西一五　岩森良子樣
岐阜縣高山二ノ町上　小森いよ子樣
岐阜縣高山町末廣町　細川照子樣
廣島縣安藝郡湯田村宇箱田　キクヤ小間物店樣
愛媛縣郡中町　大西サツキ樣
福岡市掛町井上通り青木方　草村鈴子樣
福岡縣三井郡上津荒木村　岩村敏枝樣
福岡縣田川郡猪勝町　木村夏枝樣
佐賀縣唐津市呉服町　津野初治樣
熊本市大江町九品寺　白井濱枝樣
宮崎市松山町　和泉鈴子樣
朝鮮元山府仲町三ノ八　一宮康之樣

●二等　百名樣（新型ハンドバツグ一個づゝ）（以下略敬稱）

[illegible]

追記　三、四等御當籤の方々樣には賞品の發送を以つて發表に代へましたから勝手乍ら御諒承願ひます。